

LUZ NAS TREVAS

Sua conexão com a família CIBI

EMBAIXADORES DO REINO DE DEUS

CHAMADO PARA TRABALHAR PELA JUSTIÇA DE DEUS

Mas o que tem isto de especial? As pessoas que trabalham pela justiça! Que pessoas! Gente que está convencida de que aquele trabalho técnico tem uma implicação no mundo espiritual e que aquele trabalho, embora seja muito elaborado, está baseado num chamado de Deus para as suas vidas.

PÉS FORMOSOS - SEGUINDO AS PEGADAS DO MESTRE

A formosura dos pés não está em primeiro lugar na anatomia ou na beleza externa dos pés, mas no fato de serem pés dispostos a carregar o mensageiro de paz, de boas novas e de salvação.

POR QUE O MINISTÉRIO INFANTIL É TÃO IMPORTANTE PARA A SUA IGREJA

Permita que as crianças de sua comunidade se congreguem para engajar-se em discussões sobre a Bíblia, mediante a implementação de um currículo de ministério infantil altamente eficiente.



Feliz Dia dos Pais!



CONVENÇÃO DAS IGREJAS
BATISTAS INDEPENDENTES

PALAVRAS CRUZADAS DIRETAS

www.coquetel.com.br

© Revistas COQUETEL

De dentro dele, o Senhor respondeu a Jó (Jó 38:1)	Profeta que fez flutuar, no rio Jordão, o ferro de um machado (II Rs 6:1-7)		Comida (pop.) Filho a quem Jacó chamou de jumento forte (Gn 49:14)	(?) no molhado: voltar a repetir
Movimento do cavalo no xadrez	Morremos com Ele e com Ele viveremos			Nele estão descritas a conversão de Paulo e as viagens missionárias
				Estado natal de Caetano Veloso (sigla)
Sacerdote filho de Eli (I Sm 4:4)	Contenda; batalha	(?) de caridade: freira Filho de Adão e Eva que foi pastor de ovelhas (Gn 4:1-2)		
Unidade de Polícia Pacificadora (sigla)		Cascudo (Zool.) Chá, em inglês		
Os membros da sua família informaram Paulo sobre contendas em Corinto (I Co 1:11)	"Jesus (?)", menor versículo da Bíblia	Reza; oração Teu (fem.)	United States of America (sigla)	Formato de decote de blusa feminina
			Viola	
			Risco da casa erguida sobre a areia (Mt 7:24-26) Somar, em inglês	Amansado; domesticado
Surgir		"Bem-aventurados vós, que agora tendes (?)", porque sereis fartos" (Lc 6:21)		
Porteiro do Templo (I Cr 26:1-7)			Órgão fiscalizador do setor aéreo	
Deserto da (?), local das pregações de João Batista (Mt 3:1)	Dom, em espanhol	Mamífero andino Índice de preços		
			Natureza (abrev.)	
Designação erudita dos evangelhos de Mateus, Marcos e Lucas	Desinência de palavra masculina	Cubo numerado usado no RPG		

BANCO 3/ardd—don—tea—usa—4/clôé;6/ratæl.7/fneias—issacar.10/sinôpticos.

O conteúdo da Palavra Cruzada é gerado pela Coquetel.

A solução destas palavras cruzadas será publicada na próxima edição.

SOLUÇÃO

da edição de Julho de 2023

	P		T		P
R	E	I	D	E	J
G	E	N	T	I	O
N	I	R	P	B	R
M	A	N	J	E	D
S	A	T	I	E	A
C	S	O	T	O	L
R	E	F	O	R	M
R	U	N	Ã	O	M
P	L	A	N	E	T
B	R	O	T	O	R
A	A	A	J	A	C
M	I	S	S	E	V
S	A	C	H	A	P
B	E	I	J	O	R

JORNAL LUZ NAS TREVAS - ASSINE JÁ

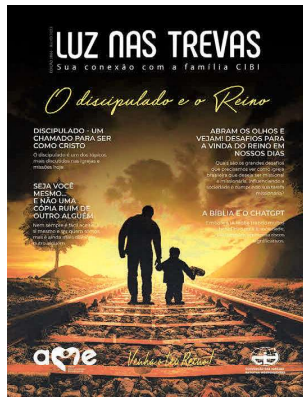

Jornal Luz Nas Trevas
Fundado em 1º de março de 1927, por Carlos Welander e Erik Jansson.

Editado pela



(Editora filiada à)
editores cristãos

Presidente

Jeferson de Souza Silva

Membros

Roberto Monteiro de Castro, Susana Couto Pimentel, Igmar de Freitas, Ana Ester Knispel Brakmann, José Carlos Loureiro e Leonel Dimússio Santos

Jornalista Responsável

Redação
Heber de Oliveira
MTB 65.520/SP

Diagramação

Editora Senáculo

Revisão Gramatical

Script Assessoria

Distribuição

Editora Batista Independente
Rua José Lins do Rêgo, 65 - Taquaral, Campinas (SP)
CEP: 13087-221
Telefone: (19) 3296-1560
E-mail: pedidos@ebi.org.br

Imagens utilizadas

Freepik, Freeimages, Unsplash e Pixabay

Formato 23 x 30cm
Papel: Off-Set 63g (miolo)
Montserrat, Times New Roman (texto), Montserrat, Impact (títulos e subtítulos)

1. O *Jornal Luz nas Trevas* é um periódico denominacional, de caráter evangelístico, exortativo, edificativo e informativo, que divulga o trabalho das igrejas filiadas à Convenção das Igrejas Batistas Independentes.
2. Os artigos assinados são de responsabilidade de seus autores e não representam, necessariamente, a opinião do jornal nem da Convenção das Igrejas Batistas Independentes.
3. A Redação não está obrigada a publicar matérias nem a devolver originais. Também não está obrigada a justificar edição/revisão dos textos recebidos.
4. Os artigos nos quais constam autoria são reproduzidos pela redação.
5. Autorizamos a reprodução dos textos publicados desde que citada a fonte, com exceção das matérias já extraídas de outros periódicos. Os textos bíblicos utilizados pelo *Jornal Luz nas Trevas* são extraídos da Nova Versão Internacional (NVI), salvo citações contrárias.

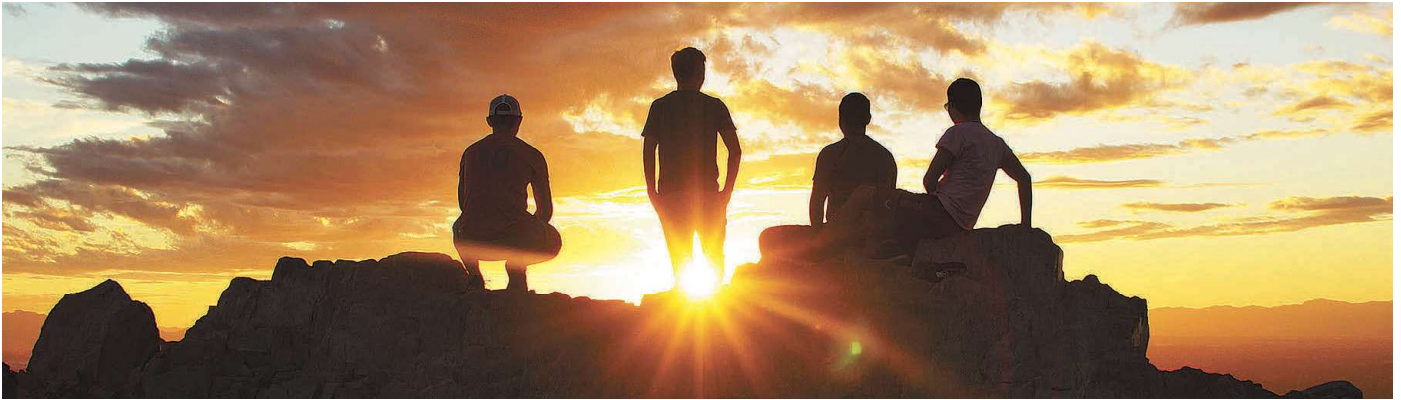

A RESPONSABILIDADE DO EMBAIXADOR DE CRISTO

Um jovem empresário adentra em uma nova etapa de sua jornada empresarial e tratou de investir em sua equipe. Após ajustes aqui e ali em relação aos processos de trabalho, determinado integrante ficou encarregado de entrar em contato com os fornecedores. Para este, de forma especial, a orientação do jovem empresário, após compartilhar uma lista de nomes, foi: “Entre em contato com cada uma dessas pessoas e apresente-se como funcionário da empresa. Contudo, não deixe de mencionar o meu nome, porque embora ainda não conheçam você, o atenderão por conhecerem a mim. Ao usar o meu nome você está me representando”.

Ser embaixador é representar. É falar em nome de um chefe de estado com a autoridade daquele que o envia. De acordo com comentário bíblico, “os coríntios (...) ao desafiarem a representatividade de Paulo enquanto embaixador para eles, estavam na verdade desafiando o próprio Jesus”¹.

Ao afirmar, que “se alguém está em Cristo, é nova criação. As coisas antigas já passaram; eis que surgiram coisas no-

vas”, o apóstolo Paulo explica que “isso provém de Deus, que nos reconciliou consigo mesmo por meio de Cristo e nos deu o ministério da reconciliação, ou seja, que Deus em Cristo estava reconciliando consigo o mundo, não lançando em conta os pecados dos homens, e nos confiou a mensagem da reconciliação. Portanto, somos embaixadores de Cristo, como se Deus estivesse fazendo o seu apelo por nosso intermédio. Por amor a Cristo lhes suplicamos: Reconciliem-se com Deus. Deus tornou pecado por nós aquele que não tinha pecado, para que nele nos tornássemos justiça de Deus”². Uma outra tradução da Bíblia traz: “Somos representantes de Cristo”³. Ou seja, a conclusão do apóstolo é que à vista do que Deus por meio de Cristo já fez pelos pecadores o caminho é assumir com muita seriedade a incumbência divina de pregar e ensinar a boa nova da reconciliação.

Ao explicar o trecho, Simon Kistemaker afirma: “repousa uma tremenda responsabilidade, então, sobre um ministro da Palavra de Deus. Ele foi comissionado por Deus para representar o Senhor dos senhores e Rei dos reis peran-

te o povo a que foi enviado. Ele precisa falar só as palavras que Deus lhe revelou, não deve proferir opiniões que entrem em conflito com a mensagem de Deus e nunca pode representar erradamente ou negar quem o enviou. Se falhar em sua tarefa, terá de se apresentar diante de seu Senhor e prestar contas”.

Deus em sua missão de “buscar e salvar o que estava perdido”⁴, montou uma “equipe” com filhos regenerados e os enviou a retransmitir a sua Boa Nova ao pecador arrependido, mas com um destaque: não deixe de fazer em meu nome⁵, porque “quem recebe vocês, recebe a mim; e quem me recebe, recebe aquele que me enviou”⁶.

Notas:

¹ Bíblia de Estudo da Reforma, Sociedade Bíblica do Brasil, 2017

² 2 Coríntios 5.17-21

³ PETERSON, Eugene H. A Mensagem. Editora Vida

⁴ Lucas 19.10

⁵ Colossenses 3.17

⁶ Mateus 10.40

ERRATA:

Na edição anterior (Julho/1066), foi publicado que a autoria do texto “Mobilizando a Igreja para servir”, no espaço da FEPAS, era do pr. Gilberto Gedaías Alves, quando o correto é Andréa Dias Holmgren.



Heber de Oliveira

é Jornalista, bacharel em Teologia e Publicitário. Possui MBA em Book Publishing e é autor do livro Ser Humano
redator@ebi.org.br



A PRÁTICA DO BEM E O AMOR CRISTÃO

“E não nos cansemos de fazer o bem, pois no tempo próprio colheremos, se não desanimarmos. Portanto, enquanto temos oportunidade, façamos o bem a todos, especialmente aos da família da fé.” (Gálatas 6.9,10)

Fazer o bem não é causa, mas consequência. É resultado do amor de Deus que habita nos corações daqueles que o buscam. Está escrito na Bíblia: *“Como Deus ungiu a Jesus de Nazaré com o Espírito Santo e poder, e como ele andou por toda a parte fazendo o bem e curando todos os oprimidos pelo Diabo, porque Deus estava com ele”* (At 10.38). O maior exemplo de amor é Jesus, o filho de Deus, que por onde andou fez o bem a todos. Jesus Cristo é a verdadeira expressão do amor de Deus, pois entregou a sua vida, fazendo-se maldição em nosso lugar para nos proporcionar o maior bem de todos, a

vida eterna. Glória a Deus! Conforme João 15.12: *“O meu mandamento é este: Amem-se uns aos outros como eu os amei”*. Assim, aprendemos de Jesus que a prática do bem é fruto de seu amor. Para que sigamos o exemplo do Mestre, na prática do bem, devemos:

1. Não desanimar

Como não desanimarmos quando fazemos o bem e a pessoa não responde positivamente? Para não deixarmos o desânimo nos dominar, precisamos considerar alguns princípios:

1.1. Não espere resultados de forma rápida

Muitas vezes somos levados por

nossa ansiedade a querer ver os resultados rapidamente. Ajudamos tanto que desejamos que a pessoa logo se recupere e esteja bem. Nosso papel é fazer o bem. Deixe os resultados por conta do Senhor. Ele está trabalhando. Há tempo para todas as coisas. No tempo de Deus colheremos o fruto de nosso esforço, dedicação e amor dispensado ao próximo.

1.2. Renove as forças

A expressão “e não nos cansemos de fazer o bem” leva-nos a pensar que também podemos cansar. Afinal, não é tarefa fácil fazer o bem a todos e em todo o tempo. Diz a Palavra de Deus: *“Mas aqueles que esperam no Senhor*

renovam as suas forças” (Is 40.31). Talvez você se encontre cansado e desanimado, mas busque ao Senhor, confie e espere nEle. Não seremos confundidos e nem frustrados ao colocar nossa esperança no Senhor. Ele renovará as nossas forças e agirá com o seu grande poder, pois “*Ele fortalece ao cansado e dá grande vigor ao que está sem forças*” (Is 40.29). O Senhor é a nossa força!

2. Aproveitar bem as oportunidades

“Sejam sábios no procedimento para com os de fora; aproveitem ao máximo todas as oportunidades.”
(Cl 4.5)

Oportunidade significa circunstância favorável para que alguma coisa aconteça. Não devemos ficar esperando a situação melhorar para fazer alguma coisa. Pelo contrário, a situação só irá melhorar se fizermos alguma coisa que ajude ao próximo. O tempo é hoje! O mundo em apuros necessita de au-

xílio. Como Igreja, somos sal da terra e luz do mundo. Será que temos aproveitado bem as oportunidades? Haverá um tempo em que não teremos mais oportunidades. Portanto, que nossas vidas estejam disponíveis a servir ao próximo: “*O rei responderá: Digo-lhes a verdade: O que vocês fizeram a algum dos meus menores irmãos, a mim o fizeram*” (Mt 25.40).

3. Identificar as prioridades

“*Especialmente aos da família da fé*” é recomendação bíblica. A família da fé é composta daqueles que tem a Jesus como seu único Senhor e Salvador. Aqueles que fazem a vontade de Deus: “*Pois quem faz a vontade de meu pai que está nos céus, este é meu irmão, minha irmã e minha mãe*” (Mt 12.50). Na prática do bem, a família da fé deve ser a prioridade. A igreja em Atos dos apóstolos releva-nos a forte comunhão que havia entre eles ao ponto de não existir pessoas necessitadas,

pois todos eram supridos e ajudavam-se mutuamente (At 4.34). Essa era uma das razões pelas quais o Evangelho cresceu muito naqueles dias. O testemunho de um cuidado terno, preocupado com o bem-estar do outro e um forte amor prático fizeram daquela comunidade uma força de atração ao Senhor Jesus.

Que o Senhor nos capacite, derramando do seu amor sobre a sua Igreja a fim de que possamos perseverar na prática do bem, aproveitando bem as oportunidades e tendo um olhar especial aos domésticos da fé.



Pr. Marcos Elias da Silva
Presidente da CIBI

EDITAL DE CONVOCAÇÃO

O presidente da Convenção das Igrejas Batistas Independentes de Sergipe e Alagoas - CIBISA, no uso de suas atribuições, convoca as igrejas filiadas, representadas pelos seus pastores e delegados, conforme prevê o Estatuto Social nos artigos 10 e 11, a comparecerem à Assembleia Geral Extraordinária que acontecerá no dia 2 de setembro de 2023, no templo da Igreja Batista Independente Shekinah, localizado na rua Ten. José Ferreira de Souza, nº 17, Poço, CEP 57.025-820, na Cidade de MACEIÓ (AL), com início às 8h30, para tratar da seguinte pauta:

1. alteração do endereço da sede da Convenção e correção do nome no Estatuto Social;
2. prestação de contas da Diretoria referente ao período de 01/09/2021 à 31/07/2023;
3. relatório do presidente;
4. relatórios dos líderes de Departamentos;
5. eleição da Diretoria para o Biênio 2023/2025.

Exigências para participação na Assembleia:

1. Quantidade de delegados por igrejas organizadas com CNPJ: 10 (Art. 14, § 1º - Estatuto);
2. Será obrigatória a inscrição dos delegados e o pagamento da taxa de inscrição de R\$ 35,00;
3. Será divulgado no grupo de WhatsApp da CIBISA o link do *Google Formulário* para Inscrição e os dados bancários para o pagamento das taxas.

Obs.: Além da publicação neste jornal, a convocação será compartilhada também no grupo de WhatsApp da CIBISA.

Maceió-AL, 29 de maio de 2023.
Pr. André Cunha Magalhães - CPF. 520.935.494-68
Presidente da CIBISA



PÉS FORMOSOS - SEGUINDO AS PEGADAS DO MESTRE

O tema de Missões da CIBI deste ano é VENHA O TEU REINO – A TODOS OS POVOS.

A arte que temos usado este ano mostra dois pés sobre o globo terrestre contendo vários momentos importantes do ministério de Jesus. O pensamento é justamente este, que nós seguimos os passos de Jesus e usamos nossos pés para levar o Evangelho de salvação e transformação a todos os povos. Trata-se de obedecer à ordem do Mestre: “Vão e façam discípulos de todas as nações (etnias)” (Mt 28.19).

O apóstolo Paulo é geralmente muito lógico em sua argumentação acerca de seu ministério missional. Existe uma mensagem que precisa ser pregada e vivida, muitos não a ouviram ainda, os discípulos foram comandados para ir e alcançar a todos, e a obediência requer ação e compromisso. O texto de Romanos 10.12-15 é frequentemente chamado de “Lógica Missionária”:

“Não há diferença entre judeus e gentios, pois o mesmo Senhor é Senhor de todos e abençoa ricamente todos os que o in-

vocam, porque ‘todo aquele que invocar o nome do Senhor será salvo’. Como, pois, invocarão aquele em quem não creram? E como crerão naquele de quem não ouviram falar? E como ouvirão, se não houver quem pregue? E como pregarão, se não forem enviados? Como está escrito: ‘Como são belos os pés dos que anunciam boas novas!’”

Os versos 12 e 13 são a garantia da parte da Deus. Ele não faz distinção de pessoas. Todos, independentemente de raça, cor, gênero, classe social, profis-

são, pano de fundo religioso, etc., são igualmente amados pelo Criador e alvos de sua Missão de reconciliação e salvação (Jo 3.16). Se alguém invocar o nome do Senhor, confessando sua necessidade de perdão e seu desejo de relacionar-se com Deus através da pessoa de Jesus Cristo, tem a garantia da salvação eterna.

O problema está na segunda parte do texto, versos 14 e 15. Existe um passo de fé que todo o ser humano precisa tomar. Aqui ainda temos a ajuda do Espírito Santo que atua na mente e no coração do homem gerando fé, mas não obrigando ninguém a dar este passo de entrega. Por outro lado, “a fé vem pelo ouvir” e, de repente, o desafio maior nesta argumentação lógica de Paulo está na transmissão do Evangelho. Alguém precisa ser enviado para ir e pregar a fim de que as pessoas ouçam e creiam em Jesus.

A quebra desta “corrente missionária” acontece geralmente na falta de envio. Naturalmente, é necessário que os enviados preguem e que a pessoa que ouve invoque o nome do Senhor. No entanto, a responsabilidade maior está justamente na Igreja e nos seguidores de Cristo que deveriam obedecer a “Grande Comissão” e fazer sua parte na divulgação do Evangelho do Reino enviando e pregando.

Na verdade, nós sabemos tudo isso e parece desnecessário mencioná-lo novamente. Somos uma denominação com um DNA missionário, gerada por um movimento missionário com a finalidade expressa, desde nossa origem, de fazer missões tanto em nosso país como no exterior. Entretanto, das cerca de 750 igrejas filiadas à CIBI menos de 40% participam regularmente do Plano Cooperativo Denominacional (PCD), cerca de 10% adotam um missionário e outras 20 igrejas enviam ofertas missioná-

rias avulsas. Sabemos, naturalmente, que há investimentos em plantação de igrejas e de sustento missionário que não passam pela Secretaria de Missões e administração da CIBI. Porém, a nossa vocação é primordialmente missionária e o nosso potencial é muito maior. E não se trata apenas de sustentar os missionários. A obra missionária inclui os diferentes departamentos e juntas, assim como o preparo de obreiros, a produção de material para as igrejas e as despesas administrativas.

Neste segundo semestre de 2023 gostaríamos de dar novos passos na elaboração de estratégias missionárias e no fortalecimento de nossa estrutura de apoio aos campos tanto no Brasil como no exterior. Este fortalecimento significa aumentar o número de igrejas, particulares e empresários adotantes, assim como buscar novas parcerias nos projetos que temos com igrejas receptoras e organizações missionárias globais.

Em setembro temos novamente a **Campanha de Missões** enfocando principalmente o trabalho transcultural. No momento, a CIBI tem 61 missionários enviados para 20 países. Destes, 25 são sustentados integralmente pelas igrejas da CIBI, 22 são associados recebendo os valores encaminhados através da CIBI variando de 20% a 50% de seu sustento e 14 são associados que recebem seu apoio financeiro de outras organizações ou vivem de sua aposentadoria. Existe, no entanto, a necessidade de um aumento de adoções na ordem de 25% para cobrir os custos atuais de sustento missionário. O objetivo é alcançar este alvo até o fim do ano e contamos com a oração e a colaboração de nossas igrejas.

A boa notícia de salvação em Cristo Jesus precisa chegar a todos, em todas

as gerações. Isaías, em suas profecias messiânicas, descreve a necessidade de que as notícias de restauração e da chegada do Reino sejam proclamadas ao povo de Israel assim como a outras nações. O apóstolo Paulo inclui parte do texto de Isaías em sua lógica missionária, que em sua versão original é mais completa. Isaías diz: “*Como são belos nos montes os pés daqueles que anunciam boas novas, que proclamam a paz, que trazem boas notícias, que proclamam salvação, que dizem a Sião: ‘O seu Deus reina!’*” (Is 52.7).

A formosura dos pés não está em primeiro lugar na anatomia ou na beleza externa dos pés, mas no fato de serem pés dispostos a carregar o mensageiro de paz, de boas novas e de salvação. Em outras palavras, pés que se mobilizam para que o Evangelho (as boas novas) chegue a todos. O “caminhar modelo” foi dado pelo Messias anunciado por Isaías, Jesus Cristo, e nas suas pegadas somos convidados a andar. Significa dar passos em direção a todos com esta mensagem da chegada do Reino, onde Deus reina.

Jesus diz: “*Vocês, orem assim: Pai nosso, que estás nos céus! Santificado seja o teu nome. Venha o teu Reino, seja feita a tua vontade, assim na terra como no céu*” (Mt 6.9,10).

P.S.: Acompanhe em nossas redes sociais e no site smcibi.org as notícias dos campos, por onde **andam** nossos missionários e os efeitos da chegada do Reino nos diferentes lugares.



Pr. Bertil Ekström
Secretário de Missões da CIBI

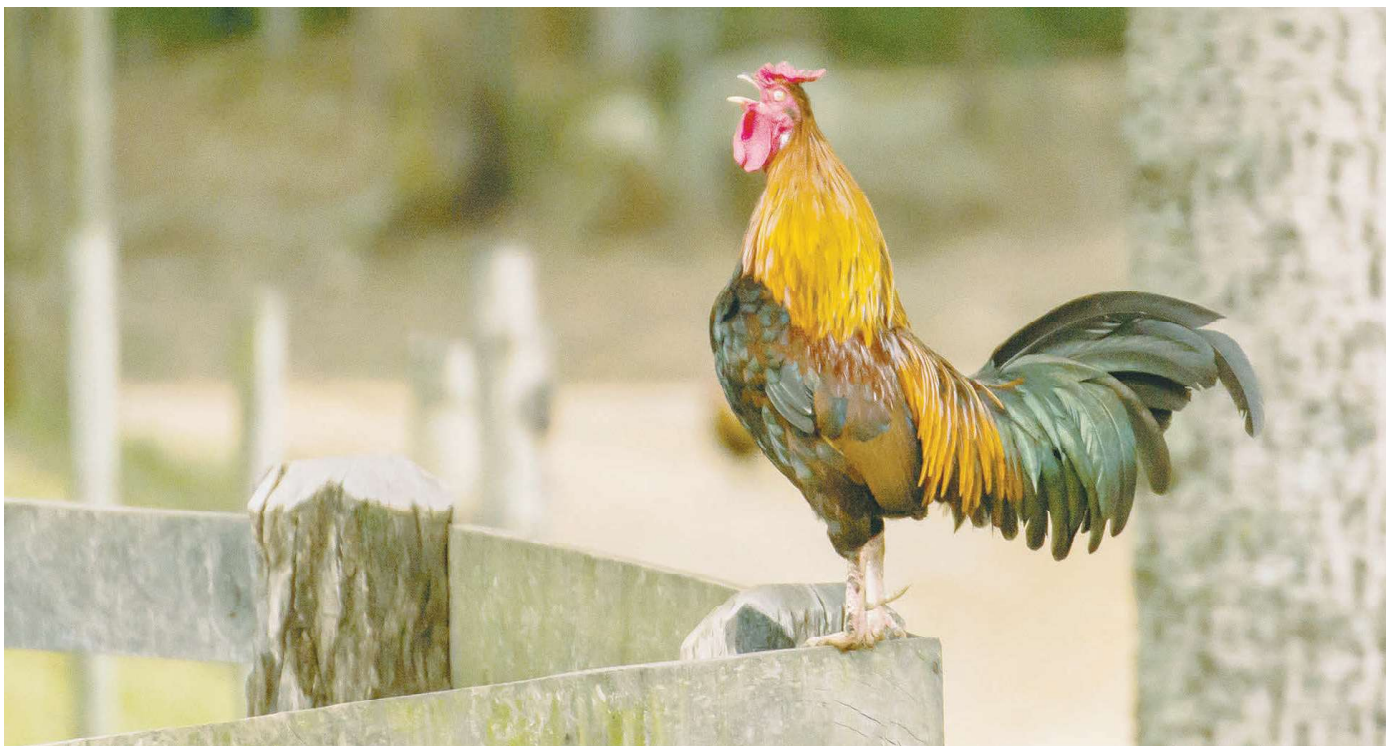

A SÍNDROME DO GALO

O Garnizé sabia que era o personagem mais importante da fazenda. Afinal, se ele não cantasse toda manhã ninguém na fazenda iria fazer nada. A patroa não iria acordar para ordenhar as vacas, nem recolher os ovos que as galinhas botavam. O patrão não iria se levantar para dirigir o trator para cuidar das plantações e recolher o que estava pronto para colheita. O Garnizé tinha certeza de que sem ele os animais da fazenda não iriam fazer seu trabalho. As vacas não iriam ao pasto nem dariam leite, as galinhas não iam botar, o cavalo ficaria dormindo em seu estábulo e até as ovelhas deixariam de dar lã. A soberba do galo era tamanha que ele cria que era quando ele cantava que o sol nascia. Só ele conseguia fazer isso – nem o fazendeiro! O sol nascia porque ele cantava. O galo se julgava o mais

poderoso da fazenda onde morava; mais poderoso que o boi, o cavalo e até mesmo o dono da fazenda.

Certa noite, porém, o galo ficou na farra até altas horas, perdeu o tempo e só acordou às nove horas. O fazendeiro já estava há tempo no campo, o leite já havia sido ordenhado e os ovos recolhidos. Além disso, a dona havia conduzido as vacas ao pasto, assim como as ovelhas. Em outras palavras, a vida seguia em seu ritmo normal. E o pior é que, consternado, o galo descobriu que se ele cantasse ou não, o sol nasceria. Ele não era tão importante assim, e entrou em crise existencial.

Quantas vezes não pensamos como o Garnizé: “Sem mim o mundo não iria bem, e a igreja afundaria” (“Quero ver a igreja se virar sem mim!”). Há obreiros, com esta síndrome de galo, que pensam que “se não fosse por mim, o Reino de

Deus não avançaria!”. Existe até um livro, do tipo autoajuda, escrito por um filósofo famoso, com o título “Você é insubstituível”. O fato é que o sol nasce sem a nossa presença, o mundo ainda funciona mesmo que nós continuemos dormindo. A Bíblia nos mostra que quando Moisés já não existia, Deus já tinha preparado Josué. Na falta de Elias, quem assumiu foi Eliseu. E quando se foi o Judas, lá estava Matias para tomar seu lugar e até melhorar o ambiente.

O apóstolo Paulo escreve: “Ninguém tenha de si mesmo um conceito mais elevado do que deve ter; mas, ao contrário, tenha um conceito equilibrado, de acordo com a medida da fé que Deus lhe concedeu” (Rm 12.3). E outro apóstolo, Pedro, completa: “Sejam todos humildes uns para com os outros, porque Deus se opõe aos orgulhosos, mas concede graça aos humildes” (1Pe 5.5).

A cura para a Síndrome do Galo não está numa humildade acachapante, que desconhece os dons que nos foram dados por Deus. Também não está na negação da possibilidade de servir a Deus e ao seu Reino com qualidade e dedicação, fazendo o melhor possível. Pedro também escreve: *“Cada um exerça o dom que recebeu para servir os outros, administrando fielmente a graça de Deus em suas múltiplas formas. Se alguém fala, faça-o como quem transmite a palavra de Deus. Se alguém serve, faça-o com a força que Deus provê, de forma que em todas as coisas Deus seja glorificado mediante Jesus Cristo, a quem sejam a glória e o poder para todo o sempre”* (1Pe 4.10,11).

A cura para Síndrome de Galo começa pelo olhar que reconhece no outro

os dons que Deus lhe deu, que se alegra com a realização do outro tanto quanto a própria. Passa ainda pelo conhecimento de que somos parte de um corpo onde cada membro é importante e necessário; que *“Deus dispôs cada um dos membros no corpo, segundo a sua vontade”* (1Co 12.18). A cura da Síndrome do Galo deságua no saber de que o que faço tem seu valor, assim como tem o que faz meu irmão e minha irmã; e que *“se não for o Senhor o construtor da casa, será inútil trabalhar na construção. Se não é o Senhor que vigia a cidade, será inútil a sentinela montar guarda”* (Sl 127.1).

O Garnizé, naquele dia, ao ver a fazenda toda em atividade mesmo sem o seu cantar, resolveu caminhar pela propriedade a cantar com todas as suas forças. Era preciso recuperar o tempo

perdido e mostrar que sua presença ainda era essencial. Passou, assim, o dia inteiro a cantar; todo o tempo e em todo lugar. Só se calou ao observar o olhar da dona da casa. Percebeu ali uma intenção que lembrava uma sopa e que, se não se calasse, seria ele o ingrediente principal. Voltou, assim, o Garnizé à sua tarefa habitual de cantar pela manhã quando o sol nascia. E se, algum dia, perdia a hora, levantava-se em silêncio, passeava pela fazenda e apenas observava os outros em seu trabalho.



Pr. Leif Ekström
Pastor da Igreja Lekebergskyrkan
na região de Örebro na Suécia
lae@telia.com

EDITAL DE CONVOCAÇÃO

O presidente da Convenção das Igrejas Batistas Independentes do Estado de Santa Catarina, respaldado no Artigo 10, inciso II, bem como no Artigo 21, inciso II do estatuto da referida Convenção, convoca todas as igrejas filiadas para Assembleia Geral, que será realizada às 14h do dia 23 de setembro de 2023 na Igreja Batista Independente de Chapecó, situada na rua Lauro Müller, 428D, bairro Santa Maria, Chapecó (SC) para tratar da seguinte pauta:

1. Relatórios

- 1.1. Relatório dos departamentos
- 1.2. Relatório do presidente
- 1.3. Relatórios financeiros
- 1.4. Parecer do Conselho fiscal

2. Eleições

- 2.1. Departamentos
- 2.2. Diretoria
- 2.3. Conselho Fiscal

3. Estabelecer valor para a Diretoria transacionar bens móveis, imóveis e semoventes.

Xanxerê, SC, 26 de maio de 2023.
Paulo Ricardo Schulz
CPF: 019.170.329-00 / UMBI:0946



UTILIZE O QR CODE
PARA ACESSAR
OUTROS CONTEÚDOS
NO YOUTUBE.



**AINDA DÁ TEMPO DE ENVOLVER SUA IGREJA!
REALIZE ATIVIDADES DURANTE O MÊS DE AGOSTO!**

Dia de **Ação Social** da CIBI

06 de Agosto

Desde 2016, a CIBI estabeleceu essa data com o objetivo de mobilizar as igrejas Batistas Independentes para a realização de ações sociais relevantes na comunidade e também celebrar a data de fundação da FEPAS e todos os trabalhos sociais conduzidos pelos nossos irmãos e irmãs no Brasil, ao longo desses anos.



*Prepare-se! Planeje este dia!
Manifeste o Reino de Deus!*



COMO VOCÊ E SUA IGREJA PODEM PARTICIPAR?

- ➔ Apadrinhar um projeto social da FEPAS; a lista de projetos você encontra no site www.fepas.org.br
- ➔ Doação de alimentos para associações da comunidade;
- ➔ Mutirão de cidadania com profissionais da área social, saúde, jurídica e estética;
- ➔ Apresentação de apresentações artísticas nos espaços públicos da comunidade;
- ➔ Limpeza das praças da comunidade;
- ➔ Arrecadação de alimentos e materiais pedagógicos para serem entregues em projetos da comunidade (Entre em contato com o projeto e verifique a necessidade).
- ➔ Plantio de mudas de árvores e mudas de flores em espaço público (Verifique com antecedência com os órgãos competentes);
- ➔ Atividades esportivas com crianças, adolescentes e jovens da comunidade usando o espaço da igreja ou da comunidade;
- ➔ Visita a projetos sociais de idosos ou crianças, levando apresentações artísticas, lanches e muito amor.

CAMPANHA DE ORAÇÃO DO PROJETO FÉ CIDADÃ

ORANDO POR justiça PARA AS CRIANÇAS

"corra a justiça como rio inesgotável"

Am 5.24

Fepas 35
MULTIPLICANDO COMPAIXÃO

COM APENAS R\$1,16 por dia
AJUDA A mudar histórias

Nossa meta é alcançar 350 novas pessoas comprometidas a doar um valor mensal de R\$35,00 por 12 meses para uma organização social monitorada pela FEPAS que oferece apoio e oportunidade a milhares de crianças, adolescentes, jovens e idosos em situação de vulnerabilidade social. Entre no nosso site, escolha o projeto e preencha o cadastro. Pronto!

Seja um multiplicador de compaixão!
www.fepas.org.br

INSTITUTO BARNA E PARCEIROS APRESENTAM RESULTADO DE PESQUISA SOBRE A GERAÇÃO Z

Heber de Oliveira - correspondente

No dia 6 de julho, em evento realizado na Igreja Assembleia de Deus Alto do Ipiranga (ADAI), em São Paulo, foi apresentado a um grupo de líderes de ministérios e às organizações envolvidas na pesquisa o relatório do estudo *Geração Autêntica*, desenvolvido pelo Instituto Barna em parceria com as organizações *Christian Vision*, *Alpha*, *Envisionar*, *Visão Mundial*, *ACSI*, *Bíblica*, *Bible Study Fellowship* e *Christ in Youth*.

O estudo tinha como objetivo entender as percepções e o envolvimento dos

jovens e adolescentes (Geração Z¹) da América Latina em relação a três elementos cruciais da fé cristã: Jesus, a Bíblia e a justiça. Foram entrevistados 25.000 jovens adolescentes.

A pesquisa, que foi apresentada como uma fotografia do momento e não como algo categórico, destacou, dentre algumas coisas, que entre as maiores preocupações desses adolescentes estão a pobreza, as mudanças climáticas, o abuso sexual de crianças, o desemprego e a corrupção.

Para os organizadores do evento, o saldo da pesquisa é positivo e, nas pa-

lavras de Josué Campanhã, líder da *Envisionar*, as informações são importantes para a tomada de decisões.

O estudo apresentado em português pode ser acessado em cibi.org.br. Já para quem deseja visualizar dos dados com mais detalhes, poderá acessar diretamente o site do Barna², em inglês.

Notas:

¹ Nascidos entre 1995 e 2012 - gente que tem íntima relação com a tecnologia e com o meio digital⁷

² barna.com





LANÇAMENTO

Hélder Favarin



Hernandes Dias Lopes

ACESSE
www.moinho7.com.br
E PEÇA JÁ O SEU!

MOINHO 7

Instagram: @moinho7
Facebook: facebook.com.br/moinho7

"A leitura deste livro é mais do que uma boa oportunidade para crescer na área da pregação"

MÓBI

CURSO ONLINE PARA

LÍDERES DE JOVENS

[O LÍDER QUE O MOMENTO EXIGE] **MÓBI.ORG.BR**

HERBERT EKSTROM
HÉLDER FAVARIN
WILSON DEL MONTE
RODRIGO GONÇALVES

MARIA TIBURCIO
HÉLDER FAVARIN
ACCIO RIBEIRO
PAULA LIMA
WILSON GUIMARÃES
ELISEU
KLEBER PINHEIRO

9 HORAS DE CURSO + EBOOK



CHAMADO PARA TRABALHAR PELA JUSTIÇA DE DEUS

Eu não sei se vocês passam o que eu passo, mas nós que fomos cristãos a vida inteira, que já lemos a Bíblia várias vezes e ouvimos pregações até cansar, às vezes somos surpreendidos pela maneira como a Palavra de Deus, que conhecemos na teoria, se torna viva e muito prática no nosso dia a dia.

Sempre li com muita emoção as passagens bíblicas sobre a justiça de Deus e as promessas sobre aqueles que trabalham pela justiça, como, por exemplo, em Isaías 58. Como grande parte do trabalho da Interact é trabalhar com ações sociais na América Latina – e justamente porque a falta de justiça é uma das grandes causas da marginalização e vulnerabilidade –, a questão da justiça se torna muito intensa no meu dia a dia.

De alguns anos para cá começamos a cooperar com a CIBI e FEPAS sobre o tema corrupção, e quem lê este jornal deve estar a par do projeto Fé Cidadã que

estamos executando em sete cidades no nordeste do Brasil. Um projeto que tem como objetivo promover uma cultura de transparência desde a igreja até a sociedade para defender os direitos das crianças. Para tal tarefa selecionamos sete jovens, um em cada cidade, para poder liderar o trabalho e formar grupos que atuem nas sociedades onde estão. Uma das atividades é a leitura do Diário Oficial para poder identificar licitações que tenham suspeita de fraude.

Paralelamente, tenho um projeto na Espanha que trabalha com mulheres em situação de tráfico humano. Já contei um pouco sobre este projeto num artigo há alguns meses. Além de fazer visitas a estas mulheres, a associação trabalha com as autoridades, tentando mudar a legislação para que o comprador de sexo seja criminalizado.

Ambos os projetos têm um nível técnico considerável e têm objetivos bem desafiadores em que o trabalho deve ser

feito com muita persistência sem se desmotivar com os obstáculos pelo caminho. É uma luta pela justiça muito séria e que acarreta, inclusive, alguns riscos.

Mas o que tem isto de especial? As pessoas que trabalham pela justiça! Que pessoas! Gente que está convencida de que aquele trabalho técnico tem uma implicação no mundo espiritual e que aquele trabalho, embora seja muito elaborado, está baseado num chamado de Deus para as suas vidas. Que as atividades que eles fazem é uma contribuição para a expansão do Reino de Deus nesse lugar e tem um cunho missional. Tenho visto o fruto em suas vidas. São muitas lágrimas e muito esforço. No entanto, também temos visto um aprofundamento na vida espiritual das pessoas envolvidas. Além disso, temos visto como Deus tem falado aos projetos, através de palavras proféticas e histórias de fé que realmente me abençoaram e me fizeram entender, de verdade, o quanto Deus ama a justiça e

como Ele vive perto daqueles que a promovem.

Percebi que é um movimento cíclico: Deus nos chama para trabalhar com a justiça, Ele nos dá o poder do Espírito Santo para poder fazê-lo e, quando o fazemos, a nossa fé e vida com Deus se aprofunda. De modo que, com esta profundidade, temos ainda mais poder para fazer a justiça. Que bom poder “experienciar” os ensinamentos bíblicos de uma maneira prática, pois a Bíblia é um livro vivo que transforma vidas.



Anna Maria Jonsson
Diretora da INTERACT
para a América Latina
Anna-Maria.Jonsson@efk.se



INTERACT

CIM Curso Intensivo de Missões

TEU REINO . TUA VONTADE . SOBRE TODOS

16-20 OUT

SAVE THE DATE

Logos for SIV and CB (Comunidade dos Batistas Independentes)

RED
REVISTA DE ESTUDOS E DISCIPULADO
ADULTOS

SÉRIE PERSONAGENS BÍBLICOS

AGORA TAMBÉM DISPONÍVEL EM EBOOK

Logos for SIV and CB

PEDIDOS:
VERSÃO IMPRESSA: pedidos@ebi.org.br (19) 3296-1560 / (19) 98323-0793 ☎
EBOOK: amazon.com.br

FINALISTA PRÊMIO ARETÉ 2022
ASSOCIAÇÃO DOS EDITORES FRENTEADOS



“EMBAIXADORES DE CRISTO”

“Tudo isso provém de Deus, que nos reconciliou consigo mesmo por meio de Cristo e nos deu o ministério da reconciliação, ou seja, que Deus em Cristo estava reconciliando consigo o mundo, não lançando em conta os pecados dos homens, e nos confiou a mensagem da reconciliação. Portanto, somos embaixadores de Cristo, como se Deus estivesse fazendo o seu apelo por nosso intermédio. Por amor a Cristo lhes suplicamos: Reconciliem-se com Deus. Deus tornou pecado por nós aquele que não tinha pecado, para que nele nos tornássemos justiça de Deus.” 2 Coríntios 5.18-21

A definição para embaixador é esta: categoria mais importante, grau mais elevado, de quem representa diplomaticamente um Estado junto a outro Estado ou junto a um órgão internacional; representante diplomático.

O que o apóstolo Paulo quis dizer quando afirmou que “somos embaixadores em nome de Cristo”? O apóstolo Paulo sugere a ideia de alguém enviado no lugar de seu senhor ou rei e autorizado com sua autoridade, “em nome de”.

No caso específico do cristão, ele foi reconciliado com Deus por meio de Cristo para se tornar um reconciliador. Todo salvo por Cristo Jesus carrega consigo a condição de embaixador que leva uma mensagem de paz. Ou seja, o cristão leva ao mundo, às pessoas, a nova de que o soberano Senhor e Rei dos reis oferece condições de paz por meio do Evangelho a todos os que por causa do pecado se tornaram inimigos de Deus.

Se somos embaixadores, representantes do Reino dos Céus, precisamos enten-

der qual é o nosso papel, quais as implicações de sermos embaixadores de Cristo. Vejamos:

1. A casa, o lar de um cristão, torna-se uma embaixada do Céu. Uma embaixada é o mesmo que um pedacinho do país representado onde ela estiver. Por exemplo: a embaixada do Brasil nos Estados Unidos. Aquele espaço é inviolável e quem estiver ali é intocável. A embaixada está em solo norte-americano, mas o que vale são as leis brasileiras e aquele espa-

ço é Brasil nos Estados Unidos. Dito isso, posso afirmar que se você é embaixador de Cristo, sua casa é solo celestial. As pessoas precisam encontrar abrigo em sua casa. O ambiente em sua casa precisa ser tomado de uma atmosfera celestial. Seu lar precisa ser um pedacinho do Céu.

Você tem prazer de estar em sua casa? Quando alguém não gosta muito de estar em casa não é um bom sinal. Quando o ambiente é bom, agradável, temos prazer de estar ali. Em sua casa o ambiente é mundano ou celestial? Ou, ainda pior, infernal?

2. O cristão embaixador é regido pela constituição do Céu. A autoridade sobre sua vida é a Bíblia. O que diz a constituição do Céu é o que vale. O que vale para os embaixadores de Cristo é o que Cristo diz. Vivemos um tempo em que o mundo tem influenciado o testemunho cristão. Há um receio de falar a verdade ou se posicionar a favor da Palavra de Deus por conta de conveniências.

Precisamos conhecer bem a constituição do Céu. Precisamos saber o que o nosso Soberano pensa e deseja. Por isso Deus nos deu a sua constituição, para que conhecêssemos sobre os princípios que regem o Reino de Deus. As leis de um país são regidas por sua constituição. É bem comum vermos pessoas citando artigos da constituição para defenderem seus direitos ou até mesmo cobrarem deveres de outros cidadãos.

Você tem procurado conhecer a fundo a constituição do seu novo país – a constituição do Reino de Deus? Conheça a Bíblia e norteie sua vida pelos seus princípios.

3. O cristão embaixador promove o país que representa. Precisamos promover o Céu e não o mundo. Há pessoas que promovem mais o inferno do que o Céu. O que você tem falado do Céu para

as pessoas? Tem empolgado? Os países onde há um fluxo grande de turistas viajando e pessoas desejosas de morar tem um bom *marketing* de promoção.

João descreveu um pouquinho da Nova Jerusalém. Leia:

“Então vi um novo céu e uma nova terra, pois o primeiro céu e a primeira terra já não existiam, e o mar também não mais existia. E vi a cidade santa, a nova Jerusalém, que descia do céu, da parte de Deus, como uma noiva belamente vestida para seu marido... O próprio Deus estará com eles. Eles enxugará dos olhos toda lágrima, e não haverá mais morte, nem tristeza, nem choro, nem dor...” (Apocalipse 21.1-4)

“A cidade não precisa de sol nem de lua, pois a glória de Deus a ilumina, e o Cordeiro é sua lâmpada. As nações andarão em sua luz... Suas portas nunca se fecharão, pois ali não haverá noite... Nenhum mal terá permissão de entrar, nem pessoa alguma que pratique o que é vergonhoso ou enganoso, mas somente aqueles cujos nomes estão escritos no Livro da Vida do Cordeiro.” (Apocalipse 21.23-27)

“Então o anjo me mostrou o rio da água da vida, transparente como cristal, que fluía do trono de Deus e do Cordeiro e passava no meio da rua principal. De cada lado do rio estava à árvore da vida, que produz doze colheitas de frutos por ano, uma em cada mês, e cujas folhas servem como remédio para curar as nações. Não haverá mais maldição sobre coisa alguma, porque o trono de Deus e do Cordeiro estará ali, e seus servos o adorarão...” (Apocalipse 22.1-5)

O Céu precisa nos empolgar. Precisamos promover nosso novo país, falar do Céu para as pessoas e enchê-las de esperança de uma eternidade segura desde que creiam em Jesus e se tornem seus discípulos.

4. O cristão embaixador tem a autoridade de quem o enviou. O apóstolo Paulo nos diz que em Cristo temos o ministério da reconciliação e que somos enviados em nome de Cristo, isto é, na sua autoridade. Não foi por acaso que Jesus anunciou sua autoridade no contexto da Grande Comissão. Sim, a Grande Comissão começa com a declaração de autoridade de Jesus: *“Toda autoridade me foi dada no céu e na terra”* (Mateus 28.18). E em João 20.21 Jesus diz *“assim como Pai me enviou eu vos envio”*. Recebemos a sua autoridade para representá-lo, como se fosse Ele mesmo aqui. Isso é um grande privilégio e uma grande responsabilidade. O Cristo que as pessoas estão vendo é você. Que tipo de Cristo elas estão vendo? Um Cristo corrupto, hipócrita, sem amor, sem afeição, ou um Cristo amoroso, sincero, altruísta, santo e comprometido com o Evangelho?

Você tem representado bem a Cristo?

Você é salvo? Então, você é um embaixador de Cristo nesta terra.

O que isso implica? Implica que sua casa deve ser uma embaixada do Céu, que sua vida seja regida pela constituição do Céu, que você se empenhe em promover o Céu e que você use da autoridade que recebeu do Rei para libertar cativos e proclamar o Reino.



Pr. Eliéser Corrêa de Souza
Pastor na IBI de Cascavel (PR) e presidente do STBIPAR

CIBI AGRADECE PELA FIDELIDADE DAS IGREJAS



Prezados pastores e igrejas,

É com imensa gratidão que expressamos nossa apreciação pela fidelidade demonstrada por vocês ao participarem dos planos cooperativos de nossa denominação. Diariamente, compartilhamos testemunhos inspiradores de igrejas que estão experimentando as bênçãos de Deus devido à sua dedicação em contribuir.

Ao nos unirmos para abençoar nossa denominação, somos tocados pelo próprio Doador das bênçãos.

Diante dessa realidade, somos continuamente desafiados a identificar os valores recebidos e, nesse sentido, contamos com a colaboração de nossos queridos pastores e tesoureiros. Com frequência, recebemos depósitos ou transferências sem qualquer tipo de identificação, o que nos leva a um processo de investigação para encontrar a origem e o destino desses valores. Desejamos evitar que valores fiquem sem identificação adequada. Portanto, pedimos gentilmente que en-

viem os valores contribuídos para o nosso e-mail financeiro@cibi.org.br ou através do nosso WhatsApp (19) 98323-1009, a fim de que possamos associá-los corretamente ao registro de sua igreja.

Agradecemos, antecipadamente, por sua atenção e cooperação nessa importante tarefa. Unidos, continuaremos a cumprir a missão de nossa denominação, proclamando o Reino de Deus a todos os povos, línguas e nações.

Que o Senhor abençoe ricamente cada um de vocês!

Centro Administrativo da CIBI

FILADÉLFIA-PATRIARCA (SP) SEGUE AMANDO E FAZENDO MISSÕES

José Moisés - correspondente

Pela graça de Jesus, a Igreja Batista Filadélfia Patriarca (SP) está cada vez mais envolvida e apaixonada pela obra missionária. Além de algum compromisso financeiro mensal, tem mantido contato com vários missionários dentro e fora do país através da atuação dos pastores, do Conselho Missionário e do Ministério de Intercessão, buscando aprofundar laços de amizade e cuidado, bem como fazê-los perceber o amor e cobertura de oração. A Filadélfia-Patriarca tem enviado alguns vídeos, que são gravados durante os cultos, com uma saudação de toda a igreja por ocasião do aniversário dos missionários ou integrantes da família.

O momento agora é de trabalho e organização para a “25ª Conferência Missionária” da igreja, alinhado ao tema do ano, proposto pela Secretaria de Missões da CIBI – “Venha o teu Reino”.

A igreja tem incentivado o seu povo a envolver-se também com missões urbanas, o que resultou, dentre outras ações, em um grupo de jovens e adolescentes que esteve participando, no dia 3 de junho, de um engajamento num projeto com crianças carentes na região do aeroporto de Congonhas, em São Paulo, denominado “Mochileiros de Cristo”.

No dia 4 de junho, em parceria com a Missão Portas Abertas e juntando-se a

mais de 14.000 igrejas locais no Brasil, a Filadélfia-Patriarca participou do DIP (Domingo da Igreja Perseguida). Foi uma oportunidade de ter contato com uma série de informações e vídeos muito importantes e atuais sobre a Igreja Perseguida pelo mundo afora. Foram momentos de profunda intercessão e quebrantamento em que a igreja pode se compadecer e clamar ao Senhor pela vida de nossos amados irmãos.

A Filadélfia-Patriarca segue firme e comprometida com a proclamação das boas-novas do Reino de Deus, absolutamente dependentes da graça e misericórdia do Senhor.



CENTRO ADMINISTRATIVO INFORMA

Telefones do Centro Administrativo da CIBI

CIBI	Cristina Cesar / Norcides Filho
(19) 3256-1346	contato@cibi.org.br
SM	Pamela Souza
(19) 3326-3675	secretaria@smcibi.org
FEPAS	Janaína Vicencio
(19) 3256-3203	fepas@fepas.org.br
STBI	Jessica Garcia
(19) 3323-2699	stbi@cibi.org.br
Editora	Jairo Lopes
(19) 3296-1560	pedidos@ebi.org.br



CONVENÇÃO DAS IGREJAS BATISTAS INDEPENDENTES

Legenda:

CIBI - Convenção das Igrejas Batistas Independentes

Regionais:

CIBIERGS - Conv. das Ig. Bat. Independ. do Rio Grande do Sul
CIBIESC - Conv. das Ig. Bat. Independ. de Santa Catarina
CIBIPAR - Conv. das Ig. Bat. Independ. do Paraná e Mato Grosso do Sul
CIBILA - Conv. das Ig. Bat. Independ. de Língua Alemã
CIBIESP - Conv. das Ig. Bat. Independ. do Estado de São Paulo
CIBIMAT - Conv. das Ig. Bat. Independ. do Mato Grosso
CIBIES - Conv. das Ig. Bat. Independ. do Espírito Santo
CIBIMINAS - Conv. das Ig. Bat. Independ. de Minas Gerais
CIBIERJ - Conv. das Ig. Bat. Independ. do Estado do Rio de Janeiro
CIBIEG - Conv. das Ig. Bat. Independ. do Estado de Goiás
CIBI-BC - Conv. das Ig. Bat. Independ. do Brasil Central
CIBIRN - Conv. das Ig. Bat. Independ. do Rio Grande do Norte
CIBICE - Conv. das Ig. Bat. Indep. dos Est. do Ceará, Piauí e Maranhão
CIBI-PE - Conv. das Ig. Bat. Independ. de Pernambuco
CIBIBA - Conv. Regional das Ig. Bat. Independ. da Bahia
CIBISBA - Conv. das Ig. Bat. Independ. do Sudoeste da Bahia
CIBI-PB - Conv. das Ig. Bat. Independ. da Paraíba
CIBISA - Conv. das Ig. Bat. Independ. de Sergipe e Alagoas
CIBIAR - Conv. das Ig. Bat. Independ. do Amazonas e Roraima
UMBI - União dos Ministros Batistas Independentes

Regionais:

As siglas das seccionais da UMBI seguem a mesma lógica da sigla CIBI com suas regionais. Por exemplo:
UMBIESP - União dos Ministros Batistas Independentes do Estado de São Paulo



Junta de Educação Teológica

Seminários

STBI em Campinas (SP)

Fone: (19) 3324 26 99

E-mail: stbi@cibi.org.br

Site: www.estudeteologia.com

Direção: Georgino Chaves

STBISul em Esteio (RS)

Fone: (51) 3033-4141

E-mail: secretaria@stbisul.com

Site: www.stbisul.com

Direção: Pr. Cleo H. Bloch

STBISP em São Paulo (SP)

Fone: (11) 97673-1042

E-mail: stbisp@hotmail.com

Site: stbisp.com.br

Direção: Pr. José Carlos Loureiro

STBIPAR em Cascavel (PR)

Fone: (45) 3037-4038

Site: stbipar.org

Direção: Ir. Roseli Souza

STBINE

em Feira de Santana (BA)

Fone: (75) 3223-2120

E-mail: contato@stbine.org

Direção: Pra. Dinamar Rossinholi

SETEBISBA

em Guanambi (BA)

Fone: (77) 3451-2667

Blog: setebisba.blogspot.com

Direção: Ir. Lizenir

SETEBITRIM em

Uberlândia (MG)

Fone: (34) 99978-4767

Direção: Ir. Selma

Contas bancárias da CIBI



Banco: 104 - CAIXA ECONÔMICA FEDERAL - PCD E RETALHOS

Agência: 2908 / Conta: 00001283-8 / Tipo Conta: CC - PIX: contacef@cibi.org.br

Titular: CONVENÇÃO DAS IGREJAS BATISTAS INDEPENDENTES / CNPJ: 92.815.158/0001-38



Banco: 237 - BANCO BRADESCO - PCD

Agência: 0046 / Conta: 134415-3 / Tipo Conta: CC - PIX: financeiro@cibi.org.br

Titular: CONVENÇÃO DAS IGREJAS BATISTAS INDEPENDENTES / CNPJ: 92.815.158/0001-38



Banco: 237 - BANCO BRADESCO - MISSÕES

Agência: 0046 / Conta: 449978-6 / Tipo Conta: CC - PIX: smissoes@cibi.org.br

Titular: CONVENÇÃO DAS IGREJAS BATISTAS INDEPENDENTES / CNPJ: 92.815.158/0001-38



Banco: 748 - BANCO SICREDI - PCD

Agência: 0740 / Conta: 75378-5 / Tipo Conta: CC - PIX: cibi.sicredi@cibi.org.br

Titular: CONVENÇÃO DAS IGREJAS BATISTAS INDEPENDENTES / CNPJ: 92.815.158/0001-38



Banco: 237 - BANCO BRADESCO - MOCIDADE BATISTA INDEPENDENTE

Agência: 0046 / Conta: 425300-0 / Tipo Conta: CC - PIX: mobi@cibi.org.br

Titular: CONVENÇÃO DAS IGREJAS BATISTAS INDEPENDENTES / CNPJ: 92.815.158/0001-38



Banco: 237 - BANCO BRADESCO - JUNTA FEMININA NACIONAL

Agência: 0046 / Conta: 322691-3 / Tipo Conta: CC - PIX: juntafeminina@cibi.org.br

Titular: CONVENÇÃO DAS IGREJAS BATISTAS INDEPENDENTES / CNPJ: 92.815.158/0001-38

Obs: Após realizar o seu depósito, envie o comprovante para o e-mail (financeiro@cibi.org.br) ou pelo WhatsApp (19-98323-1009) para que possamos identificar a sua contribuição e registrá-la nos relatórios oficiais da CIBI.

DEMONSTRATIVO DE ENTRADAS
JUNHO 2023



CIBIERS			PCD	ADOÇÕES	MISSÕES	OFERTAS
70035	IBI	Alvorada - RS	150,00	-	-	-
70074	IBBI	Bento Gonçalves - RS	165,00	-	-	-
70002	IBIB	Cachoeirinha - RS	1.478,50	300,00	-	-
70514	IBB	Canoas - RS	-	300,00	-	-
95080	IBIB	Canoas - RS	364,80	-	-	-
70079	IBIB	Carazinho - RS	874,00	-	-	-
100315	CIBIERS	Esteio - RS	-	500,00	-	-
103435	IBIB	Faxinal do Soturno - RS	150,00	-	-	-
70036	IEBI	Frederico Westphalen - RS	660,00	-	-	-
103409	IBI V. NOVA	Getúlio Vargas - RS	341,25	-	-	-
70011	IEB	Gravataí - RS	190,00	300,00	-	-
100662	IBIB	Guaiíba - RS	-	1.500,00	-	-
70081	IEBI	Ivoti - RS	582,62	-	-	-
100977	IBIB	Nonoai - RS	405,00	-	-	-
70031	IEBI	Novo Hamburgo - RS	1.287,12	-	-	-
70056	IBIE	Novo Hamburgo - RS	2.170,00	-	-	-
70042	IEBB	Pelotas - RS	969,00	800,00	925,00	-
70064	IBB PARTENON	Porto Alegre - RS	1.152,15	-	-	-
90011	1ª IEBC	Porto Alegre - RS	3.875,00	2.100,00	-	-
70023	1ª IEB	Rio Grande - RS	3.500,00	2.100,00	-	-
70043	IBI N. VIDA	Rio Pardo - RS	100,00	-	-	-
70046	IBB	Santa Maria - RS	1.380,20	1.000,00	-	-
70026	IBIF	Santa Rosa - RS	3.368,77	2.000,00	-	-
70501	IBI A. VIVA	S. Vit. do Palmar - RS	377,14	100,00	-	-
102444	IBIV.DOSSINOS	São Leopoldo - RS	600,00	-	-	-
70505	1ª IEB	S. Lourenço do Sul - RS	-	100,00	-	-
70029	IBI	Sapiranga - RS	194,07	-	-	-
70009	IB BETANIA	Sapucaia do Sul - RS	318,50	-	-	-
70030	1ª IEBI	Sapucaia do Sul - RS	675,00	-	-	-
101048	2ª IBI	Sapucaia do Sul - RS	140,00	-	-	-
70028	IEBI	Soledade - RS	1.111,29	-	-	-
70032	IEBB	Taquari - RS	323,50	-	-	-
TOTAL DA REGIONAL			26.902,91	11.100,00	925,00	-
CIBIESC			PCD	ADOÇÕES	MISSÕES	OFERTAS
95067	IBI	Abelardo Luz - SC	1.200,00	-	-	-
71017	IBI	Entre Rios - SC	1.348,00	-	-	-
103442	ibib	Florianópolis - SC	886,00	-	-	-
42151	IBI	Ipuacu - SC	235,00	-	-	-
71008	CM. IBI	Lages - SC	31,50	-	-	-
71002	IBI	São José - SC	1.676,45	838,21	-	-
71003	1ª IBI	Xanxerê - SC	1.550,00	-	-	-
71010	2ª IBI	Xanxerê - SC	680,00	-	-	-
71015	IBF	Xanxerê - SC	250,00	-	-	-
71004	IEBI XAXIM	Xaxim - SC	538,20	-	-	-
TOTAL DA REGIONAL			8.395,15	838,21	-	-
CIBIPAR			PCD	ADOÇÕES	MISSÕES	OFERTAS
72002	IBI	Arapongas - PR	184,00	-	-	-
100322	2ª IBI J.S. RAF.	Arapongas - PR	584,00	-	-	-
72039	IBIB	Campo Magro - PR	250,00	-	-	-
72005	IBI	Cascavel - PR	6.118,00	2.000,00	-	-
100033	IBI JD. EUROPA	Cascavel - PR	125,40	-	-	-
100910	1ª IBI	Colombo - PR	223,00	-	-	-
72006	1ª IBI	Curiúba - PR	821,63	-	-	-
72034	IBIFAZENDINHA	Curiúba - PR	1.113,00	1.000,00	-	-
72502	IBI N. VIDA	Curiúba - PR	344,00	-	-	-
72505	IBIF B. NOVO A	Curiúba - PR	526,00	-	-	-
100050	8ª IBIF	Curiúba - PR	599,00	350,00	-	-
100139	1ª IBI	Faz. Rio Grande - PR	520,00	470,00	-	-
72044	IBI	Foz do Iguaçu - PR	200,00	-	-	-
72037	IBI	Guaira - PR	851,00	-	-	-
72504	IBI	Guaraniaçu - PR	50,00	-	-	-
100636	IBI	Guarapuava - PR	375,00	-	-	-
72008	IBI	Guaratuba - PR	680,00	-	-	-
100164	IBI	Ibiporã - PR	41,52	-	-	-
72012	1ª IBF	Londrina - PR	896,56	600,00	-	-
72013	2ª IBI	Londrina - PR	425,18	-	-	-
72056	4ª IBI J.D. P.SEG.	Londrina - PR	300,00	-	-	-
72046	IBI	Mangueirinha - PR	404,50	-	-	-
100542	IBI	Matelândia - PR	370,00	-	75,00	-
103426	3ª IBI	Paranaguá - PR	360,25	-	-	-
103443	CG. 3ª IBI L. JUDA	Paranaguá - PR	111,00	-	-	-
72028	IBI	Pato Branco - PR	350,00	-	-	-
72510	IBI	Quedas do Iguaçu - PR	824,47	-	-	-
72018	IBI	Rolândia - PR	1.521,00	1.150,00	-	-
TOTAL DA REGIONAL			19.168,51	5.570,00	75,00	-
CIBILA			PCD	ADOÇÕES	MISSÕES	OFERTAS
73531	IBI	Sinop - MT	1.390,00	1.000,00	-	-
73531	IBI	Alta Floresta - MT	363,50	-	-	-
72048	IBI	Sorriso - MT	697,00	-	-	-
72068	IBI	Imbituva - PR	390,00	-	-	-
72050	2ª IBI	M. Cândido Rondon - PR	-	1.500,00	-	-
80002	IBI SALEM	Nova Santa Rosa - PR	4.466,20	-	1.090,00	-
80003	IBI	Nova Santa Rosa - PR	1.283,00	-	3.061,00	-
100011	CIBILA	Nova Santa Rosa - PR	-	2.836,66	-	-
80001	IBI S.R. D'OESTE	Terra Roxa - PR	416,25	-	808,50	-
103436	IBI C. POMAR	Cândido Godói - RS	48.818,87	-	-	-
71012	IBI	Jaraguá do Sul - SC	825,00	90,00	-	-
TOTAL DA REGIONAL			58.649,82	5.426,66	4.959,50	-
CIBIESP			PCD	ADOÇÕES	MISSÕES	OFERTAS
74041	IBF	Monte Belo - MG	-	800,00	-	-
73001	IBF	Americana - SP	150,00	-	-	-
100962	IBI P. VIVAS	Araçatuba - SP	300,00	-	-	-
73003	IBFI	Botucatu - SP	2.259,18	2.700,00	-	-
73005	IBF BOMFIM	Campinas - SP	200,00	3.968,00	-	-
73043	IBF JD. S. ROSA	Campinas - SP	609,00	-	-	-
73075	IBIMDEUS PROV.	Campinas - SP	401,00	-	-	-
73008	IBIF	Capão Bonito - SP	250,00	-	-	-
42136	IBF	Francisco Morato - SP	280,00	-	-	-
103425	IBI JD. OLGA	Francisco Morato - SP	211,55	-	-	-
44000	IBIF JD. PROG.	Franco da Rocha - SP	60,00	-	-	-
73110	IBI	Franco da Rocha - SP	150,00	200,00	-	-
73085	IBIF	Guapiara - SP	100,00	-	-	-
73037	1ª IBI PARAVENTI	Guarulhos - SP	610,00	1.278,50	-	-
73524	IBF JD. ALAMO	Guarulhos - SP	42,75	60,00	-	-
101059	IBAL. EM CRIST	Guarulhos - SP	298,00	-	-	-
73033	IBI N. ALIANÇA	Itapetininga - SP	499,45	-	-	-
100874	IBI SHEKINAH	Itapetininga - SP	-	-	1.413,00	-
73012	IBI JD. MIRIM	Jundiaí - SP	300,00	-	-	-
73014	1ª IBF	Mauá - SP	170,00	-	-	-
73527	IBIF JD. MAUA	Mauá - SP	465,00	-	-	-
73066	1ª IBIF V. FRIA	Mogi das Cruzes - SP	895,00	500,00	-	-
73028	IBF	Nova Odessa - SP	1.200,48	-	-	-
100624	IBI P. VIVA	Paulínia - SP	1.543,50	1.343,15	-	-
73023	IBI	Pedreira - SP	260,00	-	-	-
101074	IBI ATOS 29	São Caetano do Sul - SP	210,00	620,00	-	-
73004	IBI N. ESPERANÇA	São Paulo - SP	391,05	391,05	-	-
73018	IBIF A.RASA	São Paulo - SP	-	-	-	5.000,00
73019	IBF C. PATRIARCA	São Paulo - SP	332,81	3.310,54	-	-
73021	IBI V. CARRÃO	São Paulo - SP	250,00	-	-	-
73034	IBF C. REDONDO	São Paulo - SP	267,67	-	-	-
73035	IBF FREG. DO Ó	São Paulo - SP	80,00	-	-	-
73040	IBF PQ. SAVOY	São Paulo - SP	432,95	-	-	-
73048	IBF V. MARIA	São Paulo - SP	611,00	-	-	-
73054	IBI JD. ITAMARATI	São Paulo - SP	500,00	1.260,00	-	-
73510	IBF JD. COLONIAL	São Paulo - SP	1.354,05	-	-	-
73513	IBF JD. LARANJ.	São Paulo - SP	400,00	2.520,00	-	-
77025	IBIF JD. PLAN.	São Paulo - SP	50,00	-	-	-

DEMONSTRATIVO DE ENTRADAS
JUNHO 2023



100042	CIBIESP	São Paulo - SP	-	750,00	-	-	-
73026	IBB	Sorocaba - SP	1.183,80	1.978,40	-	-	-
73031	IBI	Tatui - SP	100,00	-	-	-	-
TOTAL DA REGIONAL			17.418,24	21.679,64	1.413,00	5.000,00	
CIBIMAT			PCD	ADOÇÕES	MISSÕES	OFERTAS	
78015	IBI	Cáceres - MT	100,00	115,00	-	-	-
78002	IBF	Cuiabá - MT	750,50	70,00	-	-	-
78005	IBIE	Várzea Grande - MT	250,00	-	-	-	-
100061	CIBIMAT	Várzea Grande - MT	-	1.100,00	-	-	-
95060	IBI V. RICA	Vila Rica - MT	282,00	-	-	-	-
TOTAL DA REGIONAL			1.382,50	1.285,00	-	-	
CIBIES			PCD	ADOÇÕES	MISSÕES	OFERTAS	
74501	IB CENTRAL	Á. Doce do Norte - ES	501,50	-	-	-	-
74039	IBFCOQUERAL	Aracruz - ES	600,00	600,00	-	-	-
74075	IBI	Guarapari - ES	200,00	-	-	-	-
75059	IBI	Marataizes - ES	350,00	-	-	-	-
TOTAL DA REGIONAL			1.651,50	600,00	-	-	
CIBIMINAS			PCD	ADOÇÕES	MISSÕES	OFERTAS	
74016	IB HERMON	Contagem - MG	300,00	-	-	-	-
74009	IBIMANANCIAL	Pitangui - MG	826,00	150,00	-	-	-
74022	2º IBI	Uberlândia - MG	756,00	-	-	-	-
74032	4º IBI	Uberlândia - MG	630,00	-	-	-	-
100858	3º IBI	Uberlândia - MG	300,00	-	-	-	-
TOTAL DA REGIONAL			2.812,00	150,00	-	-	
CIBIERJ			PCD	ADOÇÕES	MISSÕES	OFERTAS	
101251	IBI	Itaboraí - RJ	84,95	-	-	-	-
100739	IBI EBENEZER	Niterói - RJ	601,50	-	-	-	-
74044	IBI MENDANHA	Rio de Janeiro - RJ	1.045,64	-	-	-	-
74053	IBI M. SOCORRO	Rio de Janeiro - RJ	1.203,00	1.050,00	-	-	-
74070	IBI SACLAR	Rio de Janeiro - RJ	120,00	-	-	-	-
103404	IBI T. FORTE	Rio de Janeiro - RJ	150,00	-	-	-	-
103431	IBI M. DE PAZEAD	Rio de Janeiro - RJ	100,00	-	-	-	-
TOTAL DA REGIONAL			3.305,09	1.050,00	-	-	
CIBIEG			PCD	ADOÇÕES	MISSÕES	OFERTAS	
81013	IBI S. DOURADA	Ap. de Goiânia - GO	541,30	-	-	-	-
81018	1º IBI	Ap. de Goiânia - GO	1.029,34	600,00	-	-	-
81503	IBI C. V. CRUZ	Ap. de Goiânia - GO	200,00	-	-	-	-
101269	IBI PQ MONTREAL	Ap. de Goiânia - GO	448,01	-	-	-	-
103399	CG. IBI DO EXP.	Ap. de Goiânia - GO	49,60	-	-	-	-
81017	IBI SHEKINAH	Catalão - GO	623,24	150,00	-	-	-
81001	IBI S. HELENA	Goiânia - GO	725,48	-	-	-	-
81016	IBI P. DA VIDA	Goiânia - GO	217,00	-	-	-	-
101010	IBI LUZ E VIDA	Goiânia - GO	239,75	-	-	-	-
100651	IBI	Rio Verde - GO	-	-	960,00	-	-
TOTAL DA REGIONAL			4.073,72	750,00	960,00	-	
CRIBI-BC			PCD	ADOÇÕES	MISSÕES	OFERTAS	
79024	IBI ARCADEAL	Macapá - AP	55,00	-	-	-	-
75003	IBI PLANALTO	Brasília - DF	2.470,00	2.000,00	-	-	-
75004	IBI DAS NAÇÕES	Brasília - DF	-	900,00	-	-	-
75006	IBI BICEL NORTE	Brasília - DF	800,00	-	-	-	-
75014	IBI B. NOVAS	Brasília - DF	200,00	-	-	-	-
75019	IBI ATOS	Brasília - DF	100,00	-	-	-	-
75030	IBI BETESDA	Brasília - DF	222,25	-	-	-	-
75024	IBI A. LINDAS	Á. Lindas de Goiás - GO	270,17	-	130,00	-	-
75016	IBI	Valp. de Goiás - GO	1.181,00	600,00	-	-	-
75012	IBI	Paracatu - MG	2.139,39	1.100,00	3.000,00	-	-
75050	IBI D. SERRANO	Paracatu - MG	944,68	-	-	-	-
75011	IBI SIÃO	Gurupi - TO	500,00	-	-	-	-
75022	IBI SIAO	Peixe - TO	521,55	-	-	-	-
TOTAL DA REGIONAL			9.404,04	4.600,00	3.130,00	-	
CIBICE			PCD	ADOÇÕES	MISSÕES	OFERTAS	
77005	IBI PQ D. RMAS	Fortaleza - CE	693,40	500,00	-	-	-
77021	IBI DA GRAÇA	Fortaleza - CE	1.436,00	-	-	-	-
101228	IBI DO CARIRI	Juazeiro do Norte - CE	513,00	-	-	-	-

100990	IBI	Balsas - MA	-	135,00	-	-	-
102497	IBI	Parnaíba - PI	262,50	-	-	-	-
100281	IBI SHALON	Teresina - PI	342,00	-	-	-	-
TOTAL DA REGIONAL			3.246,90	635,00	-	-	
CIBIPE			PCD	ADOÇÕES	MISSÕES	OFERTAS	
100215	CG. IBB	Cabo de São Agostinho - PE	331,00	-	-	-	-
100208	2º IBIB	Caruaru - PE	165,00	-	-	-	-
100209	3º IBIB	Caruaru - PE	378,00	-	-	-	-
101049	5º IBIB	Caruaru - PE	633,85	-	-	-	-
103375	4º IBIB	Caruaru - PE	242,25	-	-	-	-
77006	IBI EBENEZER	Jab. dos Guararapes - PE	400,00	1.000,00	-	-	-
101246	1º IBI O. PRETO	Olinda - PE	-	150,00	-	-	-
100078	CG. IBI EMBREBE	Recife - PE	339,00	-	-	-	-
77034	IBIB	Ribeirão - PE	778,51	750,00	1.570,00	-	-
TOTAL DA REGIONAL			3.267,61	1.900,00	1.570,00	-	
CIBIPB			PCD	ADOÇÕES	MISSÕES	OFERTAS	
77059	IEBI	Bayeux - PB	180,00	-	150,00	-	-
103392	IBI SHALOM	Bayeux - PB	268,50	-	-	-	-
77081	1º IBI EBENEZER	Campina Grande - PB	530,00	-	-	-	-
103401	IBI N. VIDA	Diamante - PB	80,00	-	-	-	-
77078	IBB	Esperança - PB	60,00	-	-	-	-
103373	IBI	Remígio - PB	291,00	-	-	-	-
77010	IBIB TIBIRI II	Santa Rita - PB	1.530,00	-	-	-	-
100249	IBI C. DAS ROSAS	S. Gon. do Amarante - RN	75,00	-	-	-	-
TOTAL DA REGIONAL			3.014,50	-	150,00	-	
CIBIRN			PCD	ADOÇÕES	MISSÕES	OFERTAS	
77022	IBI B. SANTAREM	Natal - RN	253,00	-	-	-	-
77050	IBI BR. NOVO	Natal - RN	90,00	-	-	-	-
77082	IBI DO PANATIS	Natal - RN	317,92	-	60,00	-	-
TOTAL DA REGIONAL			660,92	-	60,00	-	
CIBISA			PCD	ADOÇÕES	MISSÕES	OFERTAS	
103411	IBI DA PAZ	B. de São Miguel - AL	200,00	-	-	-	-
77011	IBI SHEKINAH	Maceió - AL	1.000,00	500,00	-	-	-
77014	IBI F. P. GROSSA	Maceió - AL	656,00	-	-	-	-
77045	IBI F. MANANCIAL	Maceió - AL	442,00	-	-	-	-
77075	IBI P. DO HORTO	Maceió - AL	466,00	-	-	-	-
77076	IBI DA PAZ	Maceió - AL	369,00	-	-	-	-
95078	IBI F. C. BOM	Maceió - AL	1.099,00	125,50	-	-	-
100996	IBI F. S. JORGE	Maceió - AL	287,76	-	-	-	-
103405	IBI B. B. BENTES	Maceió - AL	167,27	-	-	-	-
103396	IBI G. P. FRANCES	Marechal Deodoro - AL	571,00	-	-	-	-
100099	IBI MANANCIAL	Satuba - AL	377,00	221,00	-	-	-
95053	IBI BETESDA	N. S. do Socorro - SE	50,00	-	-	-	-
TOTAL DA REGIONAL			5.685,03	846,50	-	-	
CIBISBA			PCD	ADOÇÕES	MISSÕES	OFERTAS	
76001	IBF	Aracatu - BA	1.122,23	250,00	-	-	-
100602	IBIF	Caculé - BA	74,00	-	-	-	-
100526	IBFI	Caetitê - BA	358,00	-	-	-	-
76005	IBIF	Candiba - BA	2.250,00	1.760,00	-	-	-
76006	IBIF	Cândido Sales - BA	1.452,00	-	-	-	-
76010	IBFI	Guanambi - BA	1.339,08	-	-	-	-
100233	IBI F. C. RAIMA	Guanambi - BA	112,00	-	-	-	-
76028	IBIF	Ituaçu - BA	250,00	-	-	-	-
100242	IBIF	Jequiê - BA	550,16	-	-	-	-
100232	IBI TANQUE	Pindaí - BA	1.601,00	-	-	-	-
76016	IBI	Riacho de Santana - BA	1.631,30	413,30	-	-	-
74025	IBIF	Divisa Alegre - MG	651,28	-	1.000,00	-	-
TOTAL DA REGIONAL			11.391,05	2.423,30	1.000,00	-	
CIBI-BA			PCD	ADOÇÕES	MISSÕES	OFERTAS	
76003	1º IBB	Cachoeira - BA	1.200,00	500,00	-	-	-
103391	IBI SINAI	Conc. da Feira - BA	152,00	-	-	-	-
76009	1º IBIF	Feira de Santana - BA	1.095,00	-	-	-	-
100646	5º IBIF	Feira de Santana - BA	191,48	-	-	-	-

DEMONSTRATIVO DE ENTRADAS

JUNHO 2023

76030	IBICAMPINHOS	São Félix - BA	325,00	-	350,00	-
TOTAL DA REGIONAL			2.963,48	500,00	350,00	-
CIBIAR			PCD	ADOÇÕES	MISSÕES	OFERTAS
78006	BIENJERUSALEM	Itacoatiara - AM	-	100,00	-	-
100908	IBI	Itacoatiara - AM	53,87	-	-	-
79003	IBI AGAPE	Manaus - AM	185,75	-	-	-
79004	IBI ALVORADA	Manaus - AM	2.054,37	-	-	-
79026	IBI M. SIAO	Manaus - AM	278,00	-	-	-
100522	IBI R. DOCE	Manaus - AM	244,00	-	-	-
TOTAL DA REGIONAL			2.815,99	100,00	-	-
CIBI			PCD	ADOÇÕES	MISSÕES	OFERTAS
79006	IBIF	Rio Branco - AC	-	2.604,00	-	-
79001	IBI	Altamira - PA	3.645,00	5.940,00	-	-
TOTAL DA REGIONAL			3.645,00	8.544,00	-	-
ADOÇÕES E OFERTAS PARTICULARES			PCD	ADOÇÕES	MISSÕES	OFERTAS
101250	IPIDO IPIRANGA	São Paulo - SP	-	500,00	-	-
101027	M. SEMEAR	São Paulo - SP	-	100,00	-	-
100158	FRIEDLER T. E.	Sinop - MT	-	1.250,00	-	-
2429	ALEXANDRE R. C.	São Paulo - SP	-	1.000,00	-	-
2446	BRUNO S. DE S.	São Paulo - SP	-	200,00	-	-
724	CATIA A. B. ROSA	Ribeirão Pires - SP	-	50,00	-	-
2449	CLAUDINETE S.	Brasília - DF	-	60,00	-	-
1324	CRISTIANE F. R.	Campinas - SP	-	30,00	-	-
2444	DAVI P. ASSIS	São Paulo - SP	-	300,00	-	-
551	DENISE HAMM	São Paulo - SP	-	1.650,00	-	-
2587	DIONISIA R. C.	Aracruz - ES	-	100,00	-	-
2332	EDUARDO L.	Jaraguá do Sul - SC	-	35,00	-	-
1740	ELIANE HAM.	Chapecó - SC	-	350,00	-	-
1266	ELMA C. DE A.	S. L. da Mata - PE	-	300,00	-	-
2036	EVERALDO E.	São Paulo - SP	-	50,00	-	-
2138	FLAVIA D. C.	Maceió - AL	-	50,00	-	-
2038	FRANCIELLY P.	Chapecó - SC	-	70,00	-	-
2443	GABRIELA F. S.	Curitiba - PR	-	50,00	-	-

917	GABRIELADEO.	São Paulo - SP	-	50,00	-	-
593	HEBER DE O.	São Paulo - SP	-	100,00	-	-
1478	JADSON SCH.	Rio de Janeiro - RJ	-	-	-	1.000,00
2447	JANAINA P. DAS.	Porto Alegre - RS	-	100,00	-	-
1927	JEAN C. LOUR.	São Paulo - SP	-	100,00	-	-
2448	JOAQUIM N.	São Paulo - SP	-	100,00	-	-
2016	JOSE L.S DA S.	Campinas - SP	-	50,00	-	-
1926	LORNA L. S.	Itapira - SP	-	100,00	-	-
2450	LUCAS DO V.S.	Maceió - AL	-	20,00	-	-
2328	MANFREDO S.	Jaraguá do Sul - SC	-	35,00	-	-
322	MARCONEHAIH	Porto Alegre - RS	-	350,00	-	-
732	MARIA C. TAB.	Santa Rosa - RS	-	560,00	-	-
2008	MARIA S.	Curitiba - PR	-	60,03	-	-
2451	MATHEUS S. S.	Porto Alegre - RS	-	10,00	-	-
2373	MAURO J. G.	Jaraguá do Sul - SC	-	35,00	-	-
2227	ORLANDO G.S.R.	Aracatu - BA	-	100,00	-	-
2013	PEDRA DE E.	Vila Velha - ES	-	250,00	-	-
2116	RAFAEL P. M.	Santo André - SP	-	50,00	-	-
2283	RENATO B. S.	Porto Alegre - RS	-	30,00	-	-
2224	ROSELAINEO.	Parobé - RS	-	30,00	-	-
2445	SIRLAINE C. S.	Aracruz - ES	-	5,00	-	-
14	SOFIA G. L.	São Paulo - SP	-	100,00	-	-
2223	WELISSONKOS.	Xanxerê - SC	-	100,00	-	-
2222	WENDEL MDES.	São José - SC	-	30,00	-	-
TOTAL DAS ADOÇÕES E OFERTAS PARTICULARES			-	8.510,03	-	1.000,00
DEPÓSITOS SEM IDENTIFICAÇÃO			1.476,24	6,00	-	865,00
TOTAL DO MÊS / IGREJAS			191.330,20	76.514,34	14.592,50	6.865,00
Mensalidades JET			260,00	-	-	-
Encontro Nacional Batista Independente 2024			4.519,47	-	-	-
Materiais CIBI (Camisetas, Chaveiros etc)			1.157,50	-	-	-
Outras Entradas			1.550,00	-	-	-
TOTAL GERAL DE ENTRADAS			RS 296.789,01			

GRÁFICO DE SAÍDA - JUNHO DE 2023

- Missões (missionários nacionais, transculturais e secretaria)
- Seminário Teológico Batista Independente
- JET - Junta de Educação Teológica
- Mobi - Mocidade Batista Independente
- FEPAS - Ação Social
- Editora Batista Independente
- Ministério Infantil
- DEPA COM - Comunicação
- Sociedade Missionária/ Interact
- Adm. Direta e Secretaria Executiva
- Adm. Indireta (Mat. Escrit./ Inform./ Cont./Site/NET/Eventos)
- Impostos/ Taxas/ Docs.
- Contas de Consumo
- Patrimônio e Manutenção

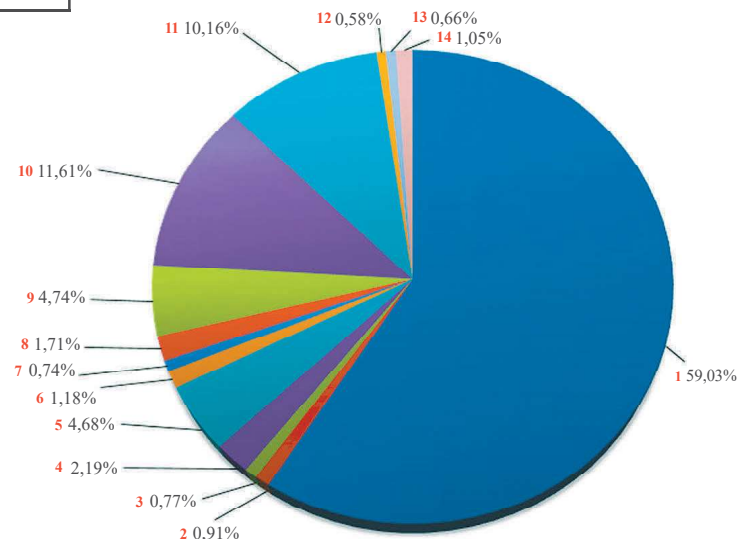

APLICAÇÃO DOS RECURSOS RECEBIDOS EM JUNHO DE 2023

1	Missões (miss. nac., transc. e secretaria)	200.588,26	59,03%
2	Seminário Teológico Batista Independente	3.085,32	0,91%
3	JET - Junta de Educação Teológica	2.602,80	0,77%
4	Mobi - Moc. Bat. Ind.	7.427,70	2,19%
5	FEPAS - Ação Social	15.898,24	4,68%
6	Editora Batista Independente	4.000,00	1,18%
7	Ministério Infantil	2.517,58	0,74%
8	DEPA COM - Comunicação	5.800,00	1,71%
9	Soc. Missionária/ Interact	16.119,12	4,74%
10	Adm. Direta e Secretaria Executiva	39.441,46	11,61%
11	Adm. Indireta (Mat. Escrit./ Inform./ Contábil/Site/NET/Eventos)	34.527,54	10,16%
12	Impostos/Taxas/ Docs.	1.979,54	0,58%
13	Contas de consumo	2.247,91	0,66%
14	Patrimônio e Manutenção	3.567,76	1,05%
Total		339.803,23	100%



Mostarda sueca

O REINO DE DEUS, A MOSTARDA SUECA E A MULHER “CHEIA DO MANTO”

É verdade que “o Reino de Deus não é comida nem bebida”, mas na minha história pessoal de chamado, o Reino de Deus e comida tem uma relação muito especial. Eu tinha 23 anos de idade quando estava em um congresso de jovens no sertão da Bahia e uma irmã, “cheia do manto”, se aproximou até mim e disse: “Assim diz o Senhor: ‘Eis que vou te levar por muitos lugares. Você não saberá o que irá comer, mas em cada lugar, por onde eu te levar, as pessoas te apresentarão e oferecerão diferentes pratos. Isso será como um sinal do meu chamado para sua vida e sempre quando isso acontecer você se lembrará desse dia’”.

É incrível como tudo isso faz sentido e os pontos se conectam. Desde então, quando chego aos lugares, as pessoas já falam de comida e de lugares que elas vão me levar para comer. Não é sobre a comida em si, mas sobre a conexão que isso faz com a fala daquela irmã, “cheia do manto.”

Do jeito que ela disse, tudo tem acontecido! De sardinha a caviar, das mais simples comidas aos mais nobres banquetes, das mais tradicionais às mais exóticas, de tudo tenho comido, sem nenhuma restrição. Pelos “brasis” comi comida de todos as regiões e estados.

No Norte provei o pato no tucupi, no Sul provei o churrasco de costela de boi assada na brasa, no sudeste a feijoada, no centro-oeste o arroz com pequi e no nordeste tapioca, cuscuz e acarajé.

Pelo mundão afora, comi chipa paraguaia, ceviche peruano, bacalhau de Portugal, *paella* espanhola, *fish and chips* da Inglaterra, o *Shawarma* de Israel – tudo isso me fez lembrar daquela irmã “cheia do manto” que me entregou uma palavra e, conseqüentemente, sobre o chamado de Deus para minha vida como agente do Reino. Até mesmo o que eu pensava que não gostava, eu aprendi a comer na Suécia, em 2014, quando lá estive pela primeira vez – hambúrguer com mostarda¹. Bem, gostei tanto que eu até trouxe para o Brasil.

Quase dez anos depois, ao retornar a Suécia com um grupo de jovens, que participaram do intercâmbio entre líderes, fiz tanta propaganda que muitos deles foram contagiados pela mostarda sueca e desejaram experimentar.

Embora Reino de Deus não seja comida nem bebida, “*é semelhante ao grão de mostarda que um homem, tomando-o, lançou na sua horta; e cresceu, e fez-se grande árvore, e em seus ramos se aninharam as aves do céu*” (Lc 13.19). É como uma semente por que começa pequeno, cresce e se torna

uma grande árvore que abriga pessoas de todas as nações, línguas e culturas (Ap 7.9-11). Assim como a árvore é abrigo para os pássaros, o Reino de Deus é abrigo seguro para todos que o abraçam. É, também, semelhante à mostarda sueca que quando a gente experimenta e fala sobre ela, outras pessoas são contagiadas e quando a partilharmos numa mesa de “fika”, um hábito “made in Suécia”, de comer juntos, de comunhão e partilha entre irmãos, aí sim vira o Reino de Deus, repleto de justiça, paz e alegria no Espírito Santo (Rm 14.17-22). Além disso, me faz lembrar da fala daquela irmã, “cheia do manto”, que me entregou uma palavra sobre o chamado de Deus para minha vida como agente do Reino e que a missão segue em marcha.

Nota:

¹ A mostarda sempre funcionou na minha cabeça como uma palavra muito mais relacionada com o Reino de Deus (Lucas 13.19) do que com comida.



Pr. Eliseu de Lima
Pastor, Mobilizador e Diretor
Nacional da MOBI
eliseudelima@hotmail.com
@eliseudelima

JOVENS DA MOBI PARTICIPAM DE INTERCÂMBIO INTERNACIONAL NA SUÉCIA

Com um estiloso moletom preto e amarelo com a estampa do intercâmbio MOBI Brasil e EFK Suécia no peito, mochila igualmente personalizada nas costas e coração aberto para abençoar e ser abençoado, líderes, missionários e voluntários da MOBI participaram de um intercâmbio internacional na Suécia entre os dias 16 e 27 de junho. Os jovens são das regiões do Nordeste, Sudeste, Sul e Centro-oeste e todos ativos em trabalho com a juventude. Cada jovem levantou seus próprios recursos para custear as despesas.



“MOBI” cantando em ritmo brasileiro



Recepção no aeroporto

Na Suécia, durante 10 dias, eles tiveram a oportunidade de conhecer mais sobre a origem e raízes da nossa denominação e participaram de mesas de comida,



Momento de compartilhamento entre líderes brasileiros e suecos sobre as alegrias e os desafios no trabalho com novas gerações

comunhão e bate-papo com líderes de jovens suecos. Além disso, compartilharam sobre os desafios e as alegrias no ministério com novas gerações, ministraram e foram ministrados. O pastor e diretor da MOBI, Eliseu de Lima, foi preletor em um dos cultos no auditório principal da tradicional Conferência Torp, que acontece há 137 anos na cidade de Örebro.

Outro destaque desse intercâmbio foi a exibição do documentário “Road MOBI”, produzido pelo pastor Eliseu de Lima, que entrou na programação da Conferência. Missionários, netos, filhos, genros e noras se emocionaram. Muitos deles são os próprios personagens e conteúdo da história documentada, entre eles o filho do Arne Jonhsson (missionário fundador do orfanato de Samburá) e neto de Erik Jansson (primeiro missionário Batista Independente no Brasil). Após a exibição, houve bate-papo sobre o filme com perguntas e respostas.

Para a maioria dos brasileiros integrantes do grupo, esta foi a primeira viagem internacional ou até a primeira experiência fora de casa e, por isso, foi uma experiência memorável, inspira-

dora e gratificante. Cada programação, recreação e visita a lugares históricos, a interação da equipe com os missionários que serviram no Brasil, o conhecimento de novas pessoas e cultura, o testemunho da Jessiane sobre o Deus que ressignifica histórias para centenas de jovens suecos, a palavra do Rafael sobre “chamados para servir”, a participação da Bruna nas canções e apresentação das comidas brasileiras na tenda missionária, a entrevista



Visita ao Seminário na Suécia, onde jovens que terminam o ensino médio e não sabem, claramente, o que fazer quanto ao futuro, estudam por um ano. Trata-se de uma escola de estudo bíblico para jovens evangelistas. O Gunnar Vinegren, fundador da Assembleia de Deus no Brasil, estudou aqui. Há relato de que foi aqui que Deus “quebrou seu coração” em pedaços.

da Yohana e Elias sobre seminaristas do STBISUL que participaram do relógio de oração pela *Torpkonferensen*, a participação da Vanessa em uma rádio sueca sobre juventude e missão, a contribuição da Julia e do Anderson nas mesas sobre liderança, a experiência da equipe MOBI em servir e participar da Ceia com a igreja sueca e a liderança da Queila e do pastor Eliseu, com apoio da Anna Maria Jonsson (Diretora Regional da Interact para América Latina) e Andréa Holmgren, missionária da Interact no

Brasil, a recepção dos líderes suecos, além de tudo o que juntos proporcionaram, representou uma experiência me-

morável, inspiradora e gratificante (palavras insubstituíveis).

Agora em outubro, por ocasião do MOBILIZA BRASIL, em Brasília, a MOBI receberá um grupo de líderes suecos para o segundo momento do intercâmbio entre os líderes brasileiros e suecos.



Líderes MOBI brasileiros e suecos juntos e misturados



Pr. Eliseu de Lima
 Pastor, Mobilizador e Diretor Nacional da MOBI
 eliseudelima@hotmail.com
 @eliseudelima



Exibição do documentário "Road MOBI" e bate-papo com o pastor Eliseu na programação do *Torpkonferensen*



Da esq. para a dir.: Queila, Julia Wellstam e Eliseu. Julia é uma líder desenvolvedora no Programa Suécia na Igreja Evangélica Livre. Ela trabalha como pastora de acampamento em Hjälmargården nos arredores de Örebro. Julia tem um coração enorme por ver a geração jovem conhecer Jesus. Ela foi usada poderosamente como preleitora no *Torpkonferensen* e será uma das preletoras do MOBILIZA BRASIL 2023, em Brasília.

6 A 8 DE OUTUBRO
 O A O D E O U T U B R O

MOBILIZA BRASIL 2023

MOVIDOS PELO REINO

MOBILIZA BRASIL 2023
 EM BRASÍLIA

Centro de Convenções
 Ulysses Guimarães

Inscrição:
 mobi.org.br
 mobi.brasil

MOBI

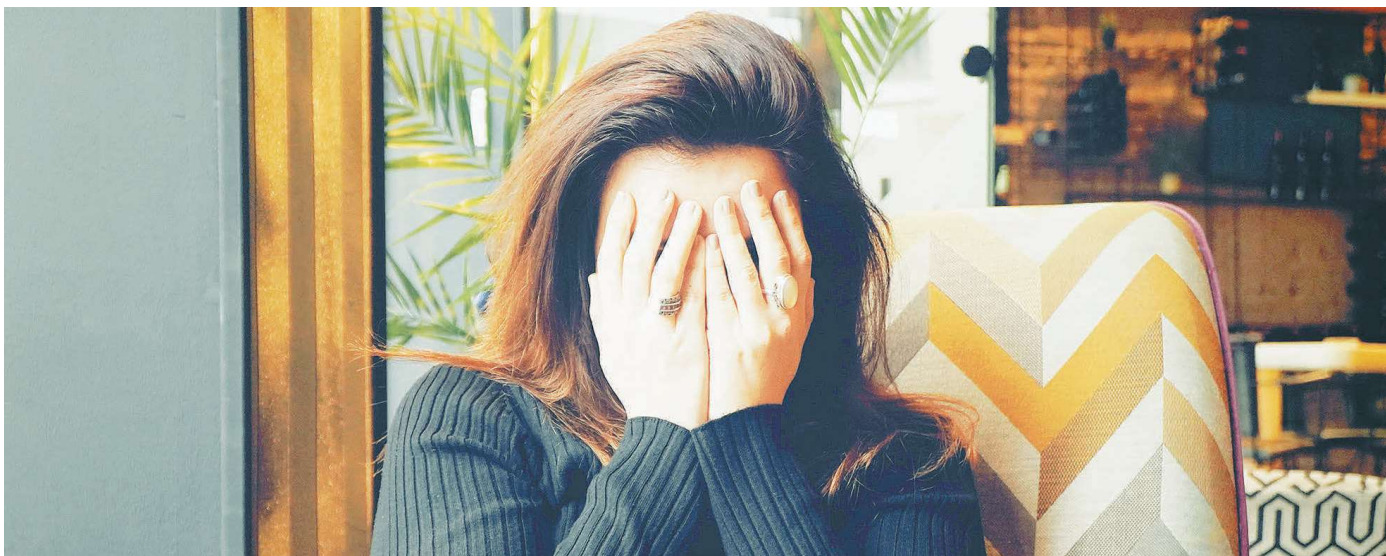

TÁ TUDO ERRADO! - PARTE 1

Uma dura e necessária constatação diante da realidade desse mundo

Lá pelos idos anos 70, mais precisamente em 1976, foi lançada uma música popular, um rock brasileiro secular pelo cantor Sílvio Brito, com o título “Pare o mundo que eu quero descer”. Nela percebemos um certo tom cômico, porém crítico e quase ácido, segundo alguns críticos. Eu tinha sete anos de idade na época e posso dizer que me lembro bem da música que, já naquela ocasião, apesar da pouca idade, fazia sentido para mim. Na música ele critica o modo hipnótico ou entorpecente imposto às pessoas e à sociedade pelo implacável sistema desse mundo, sob os mesmos argumentos e bandeiras de sempre que, por mais incrível que pareça, seguem se renovando através dos tempos, sempre de forma muito conveniente. Esses argumentos, hoje mais conhecidos como ideologias ou narrativas, têm sido acrescidos e reforçados por temas igualmente construídos, formando um poderoso e macabro arsenal que segue de forma muito eficaz, escravizando as pessoas a um pessimismo, a um derrotismo fatalis-

ta e delirante, impossível de ser quebrado e vencido; além de desconstruir valores, implantando em seus lugares conceitos cada vez mais nocivos e alienantes, subtraindo das pessoas, propositadamente, toda e qualquer possibilidade de dignidade. Na época, o músico já criticava a verdadeira intenção por detrás de bandeiras como a tal “ecologia” que, dentre outros objetivos, parece ter a intenção de imputar às pessoas um certo sentimento de culpa pelo simples fato de se estar vivo e respirar. Outra bandeira é a tal infinita crise do combustível fóssil, ou crise do petróleo, que, por outro lado, acaba por “justificar” a inflação e as infinitas tributações e taxas impostas à sociedade, consumindo sem misericórdia todos os seus preciosos recursos, além de corroborar com o argumento anterior. Diante dessa nefasta realidade, o artista apresenta sua denúncia enfatizando: “*tem que pagar pra nascer, tem que pagar pra viver, tem que pagar pra morrer...*”. Como ignorar que, de fato, está tudo errado? Como ignorar que esse mundo segue cada vez mais desorientado

para o fundo do abismo? E qual a reação das pessoas e de toda a sociedade face a todo esse quadro? O mais trágico é o fato de que as pessoas, de modo geral, se mostram sem reação, inertes, sem nada fazer. Penso que algumas por não perceberem mesmo, outras por não enxergar uma saída e outras por terem sido silenciadas, oprimidas e acovardadas. Em todo caso, muito triste!

Na canção, inclusive, em seu título, ele se refere ao mundo como uma espécie de veículo desgovernado, desorientado, que segue seu curso de mal a pior rumo ao caos. Ao perceber essa realidade e, pior, ao perceber sua impotência diante dos fatos dessa triste realidade, frustrado e decepcionado como que num desespero, ele grita, suplicando: “*Pare o mundo que eu quero descer!*”. Não sei quanto a você, mas eu, olhando para esse mundo, vira e mexe compartilho desse mesmo sentimento. É terrível a constatação de como o mal, sempre voraz e sagaz, segue sem compaixão fazendo suas vítimas, sem se importar, apesar dos seus discurs-

sos e ideologias, com o gênero, com a raça, com a faixa etária ou com o nível social de ninguém. O mundo segue com seu rolo compressor, arrastando a tudo e a todos, oprimindo, maculando, lesando, infligindo dor, desespero, fadiga e caos de toda a ordem (1Jo 5.19 e Jo 10.10a). Não se trata de fatalismo, e, sim, de mera e razoável constatação de mentes que já não estão cativas sob os grilhões da ignorância, das mentiras, das narrativas e alienações desse sistema diabólico e infernal. Outra questão importante é o fato de que há muitas formas de lidar com toda essa realidade. Uma delas, a mais fácil, é simplesmente se deixar levar; alguns até costumam dizer: “deixa rolar!” Pois é... para baixo todo diabo ajuda. Outra forma é enxergar a realidade, indignar-se e, não vendo saída, tomar atitudes desesperadas que só agravam ainda mais o quadro. Só há uma forma de saltar desse veículo maldito, chamado mundo; só há uma forma de mudar o rumo do futuro de alguém ou de uma comunidade, com efeitos poderosos ainda em seu presente, possibilitando o resgate da dignidade, da esperança e da completude. Somente em Cristo, por meio

do Evangelho e na operação do Espírito Santo, é que isto será, de fato, possível.

Não dá para ficar parado. Não dá para, simplesmente, deixar-se levar pelo paradoxo desse veículo desorientado cujo cruel destino é certo e sabido. Também não dá para reagir simplesmente na força humana – o que, no fim, só produz mais decepção, desgastes e malefícios. É preciso acordar. É preciso indignar-se. É preciso não aceitar – todavia, da única forma possível: no poder de Deus que há em Cristo Jesus. Não há escape do mundo fora de Cristo, fora do Reino de Deus e de sua Palavra. O mundo é como um abismo de vários níveis: ao sair de um, despence em outro. É como diz o velho ditado: “saiu do espeto e caiu na brasa”. Em meio a tantas portas enganosas, tantos caminhos mentirosos, há uma única Porta e um único Caminho, estreitos e apertados, nem sempre desejáveis, atrativos, porém, os únicos que podem nos tirar dessa roda viva, desse labirinto, desse círculo vicioso e nos conduzir de forma objetiva e reta para o perfeito, para a luz, para a verdade, para a vida plena e eterna. Aqueles que já passaram por essa Porta e que estão

trilhando esse Caminho precisam trazer para a sua experiência de vida os valores do novo e eterno Reino, de modo a impactar o seu dia a dia, bem como as vidas daqueles que podem e devem ser alcançados. Precisam mostrar que há outra proposta, uma única alternativa sólida, concreta e digna, capaz de impactar vidas, com efeitos maravilhosos ainda nessa peregrinação, aperfeiçoados à medida que avançamos rumo ao novo destino, à eternidade no Céu. Só o Reino de Deus, anunciado pela proclamação do Evangelho de Cristo, pode proporcionar a transição do veículo suicida do mundo para a “arca” segura de Deus. Venha o Teu Reino é a proposta de Deus para a realidade caótica da humanidade.

Somos todos CIBI. Somos todos Batistas. Somos todos de Cristo!



Pr. Jackson Jean Silva
 1º Vice-presidente da CIBI
 Presidente da CIBIEG
 Pastor da 1ª Igreja Batista
 Independente de Aparecida de
 Goiânia-GO
 Conselheiro da Aliança Batista
 Mundial - BWA

RED
 REVISTA DE ESTUDOS E DISCIPULADO
ADULTOS



AGORA
 TAMBÉM
 DISPONÍVEL
 EM
EBOOK
 AMAZON.COM.BR

RED
 REVISTA DE ESTUDOS E DISCIPULADO
Jovens



AGORA
 TAMBÉM
 DISPONÍVEL
 EM
EBOOK
 AMAZON.COM.BR



POR QUE O MINISTÉRIO INFANTIL É TÃO IMPORTANTE PARA A SUA IGREJA

Estabelecer uma base sólida de adoração em crianças desde a tenra idade não apenas as coloca no caminho certo, mas também promove sua contribuição efetiva como membros da sociedade e a manifestação de seus talentos para o benefício da comunidade.

Além disso, um ministério infantil robusto e empático promove a inclusão de todas as crianças, independentemente de seu contexto familiar ou histórico. Essa abordagem proporciona um ambiente seguro para o aprendizado de valores positivos e compassivos, suprimindo possíveis lacunas que possam existir em suas casas. Deus ama a todos nós e

deseja que tragamos filhos a este mundo de maneira adequada – com amor e orientação.

Vamos examinar minuciosamente algumas das razões que conferem ao ministério infantil o papel de pilar indispensável na comunidade.

1. Estabelece um fundamento de fé

Os hábitos formados durante a infância exercem uma influência profunda e duradoura na vida das pessoas. Para muitas famílias que são frequentadoras da igreja, a dedicação ao tempo reservado para Deus é um hábito arraigado. Da mesma forma, aqueles que frequentam a igreja têm familiaridade com as

Escrituras e narrativas essenciais da Bíblia, incorporando-as quase como uma segunda natureza. Estudos têm demonstrado que crianças pequenas são mais receptivas ao Evangelho, portanto, ao introduzi-las desde cedo, aumenta-se significativamente a probabilidade de conhecerem a Deus.

Os indivíduos que frequentam regularmente a instituição eclesiástica demonstram rotinas profundamente enraizadas de oração, pensamento grato e altruísmo. Em virtude da maleabilidade cognitiva peculiar às crianças, é altamente proveitoso fomentar padrões oracionais positivos em idades tenras, uma vez que os hábitos adquiridos nessa fase e o

estabelecimento de conexões com o divino perdurarão ao longo da existência.

2. Crianças constituem um público-alvo primordial para Deus

Como seres criados à imagem de Deus, é incumbência nossa atraí-las para o âmbito espiritual, já que Ele nutre um amor incondicional pela vida de cada indivíduo. Negligenciar a inclusão de crianças em ministérios dedicados a elas pode resultar em seu desvio do caminho correto espiritual, levando-as a ter uma vida destituída de conexão com Deus. Dessa forma, é essencial que desempenhemos um papel ativo na disseminação dos ensinamentos bíblicos e da figura de Jesus Cristo a todas as pessoas, independentemente de sua faixa etária.

O mandamento de Deus para os pais compartilharem a fé com seus filhos foi amplamente esquecido na cultura ocidental, com muitos jovens perdendo totalmente a conexão com Jesus. Como diz o Salmo 127.1-5, os filhos são uma herança do Senhor e devemos priorizar ajudá-los a aprender, crescer e se desenvolver da maneira que Ele planejou.

3. Investir no Futuro

As crianças representam os futuros

agentes de liderança, sendo fundamental inculcar-lhes valores de bondade, generosidade, compaixão e gratidão. Cada indivíduo possui potencial para agir positivamente, e é possível contribuir para o desenvolvimento das capacidades dos jovens presentes em nossas comunidades. Ao provar uma base moral sólida, podemos efetivamente moldar a configuração do mundo que se apresentará no porvir.

O programa de currículo do ministério infantil abrange aspectos teológicos relacionados à Bíblia, à pessoa de Jesus Cristo e Deus, além de oferecer ensinamentos mestres para a formação de princípios de vida e orientação em situações desafiadoras. Dessa forma, as aulas destinadas às crianças na instituição eclesiástica podem exercer um impacto significativo no desenvolvimento de habilidades de enfrentamento e superação de estresse e adversidades, ensinando-as a encontrar poder e força no Senhor.

Conclusão

Ao fornecer um ambiente seguro para a educação bíblica e a comunhão com Deus, estamos provendo um serviço à nossa comunidade. Considerando que as circunstâncias e experiências familiares

variam entre indivíduos, nem todos possuem igualdade de oportunidades para se envolverem com o conhecimento bíblico e estabelecer uma conexão com Deus. Por conseguinte, é imperativo que todas as crianças sejam equiparadas como filhos de Deus, a fim de garantir a igualdade de tratamento.

Permita que as crianças de sua comunidade se congreguem para engajar-se em discussões sobre a Bíblia, mediante a implementação de um currículo de ministério infantil altamente eficiente. Durante esse processo, as crianças poderão desfrutar de entretenimento enquanto adquirem conhecimentos sobre as Escrituras e o Evangelho. A nossa congregação local está comprometida em estabelecer um padrão de excelência no desenvolvimento espiritual e educacional de crianças, através do Espaço de Desenvolvimento Infantil (EDI).



Pr. Sérgio Francisco

Pastor na IBF em Jd. Colonial (SP), professor do STBISP e diretor adjunto da CIBI. Bacharel em Teologia pela Universidade Metodista de SP e graduando em Psicologia. É casado com Leonir, com quem tem dois filhos - Kaynan e Midyan

CONTABILIDADE COM SISTEMA DE GESTÃO INTEGRADO PARA A SUA IGREJA

- ✓ Contabilidade completa
- ✓ Software de gestão
- ✓ Emissão de boletos
- ✓ Suporte 24/7



a partir de
R\$ **149,00** /mês

(11) 99281-8365
contato@grupoaftr.com.br
www.thegrace.com.br





MISSÃO E VOCAÇÃO DO CRISTÃO

Vocação é muito mais do que a inclinação para uma área profissional e muito mais do que um conjunto de habilidades e competências. Vocação é uma convocação divina, um recrutamento celestial, um comissionamento espiritual. Ela é um instrumento poderoso, que nos permite ouvir além do efêmero e detectar um eco na eternidade (MBEZERRA; EVERY-CLAYTON; NODA (org), 2014, p.16).

É impossível falar de vocação sem pensar na missão. Jesus, antes de ser assunto ao céu, deixou muito claro qual seria a missão de seus discípulos, conforme Atos 1.8: “Mas receberão poder quando o Espírito Santo descer sobre vocês, e serão minhas testemunhas em Jerusalém, em toda a Judeia e Samaria, e até os confins da terra”.

Esta missão é universal e por gerações nenhum cristão está dispensado de cumpri-la. A missão de tornar conhecido o nome de Deus em todo o mundo é de sua Igreja. A bênção está em saber que Ele não só capacita a Igreja, mas garante a sua presença, pois assim pro-

meteu: “Portanto, vão e façam discípulos de todas as nações, batizando-os em nome do Pai e do Filho e do Espírito Santo, ensinando-os a obedecer a tudo o que eu lhes ordenei. E eu estarei sempre com vocês, até o fim dos tempos” (Mt 28.19,20).

Uma vez que a Igreja entende qual é a sua missão, é necessário entender a sua vocação, pois missão e vocação estão interligadas.

A palavra vocação origina-se do verbo grego *kaleo*, que possui duas variações: o substantivo *klênis* e o adjetivo *kletós*. O verbo *kaleo* significa vocação, chamado, o ato de convocar. Jesus deixa isto muito claro em João 15.16: “Vocês não me escolheram, mas eu os escolhi para irem e darem fruto, fruto que permaneça, a fim de que o Pai lhes conceda o que pedirem em meu nome”. Ser vocacionado significa ser escolhido por Deus para cumprir o seu propósito. Que privilégio!

Deus, além de chamar o homem para a salvação, também o chama para uma vida de serviço. Servir deve ser um privilégio. O privilégio é anunciar as virtu-

des daquele que nos chamou das trevas para a sua maravilhosa luz (1Pe 2.9). A essência da vocação é a obediência Àquele que vocacionou.

A vocação para o cristão é muito mais do que uma profissão: é ser chamado por Deus para participar da sua missão – pois a missão é dEle. Que a Igreja do presente entenda o seu chamado e cumpra a sua missão, porque os campos estão brancos.

“Você, porém, seja sóbrio em tudo, suporte os sofrimentos, faça a obra de um evangelista, cumpra plenamente o seu ministério” (2Tm 4.5).



Pr. Paulo Giovani
Presidente da UMBI



**Junta de
Educação
Teológica**



VENIA O TEU REINO

"seja feita a Tua vontade, assim na terra como no céu." Mateus 6.10.



SECRETARIA DE MISSOES



CONVENÇÃO DAS IGREJAS BAPTISTAS INDEPENDENTES

www.smcibi.org

Facebook: /SM-SECRETARIADEMISSOES

Insta: @SMCIBI



UMBI PROFISSIONAIS

A mados colegas, temos tido grande preocupação quanto à saúde emocional de nosso corpo de obreiros. A diretoria da UMBI, em vários momentos, conversou sobre o assunto e

oramos, buscando a direção do Senhor, pois não basta somente vontade – precisamos de recursos. Hoje, mesmo que haja necessidade, a UMBI não tem como custear o tratamento psicológico de um colega e/ou familiar, contando

apenas com as anuidades.

Atualmente, a UMBI dispõe de um grupo de profissionais à disposição de nossos colegas através do WhatsApp, e-mail, telefone e Skype, sem custo algum, observando apenas a disponibilidade de horário por parte do profissional escolhido pelo aconselhando, pois trata-se de um trabalho voluntário. Porém, uma vez que o profissional, através de sua análise, entenda que o acompanhamento apenas pelas redes sociais e telefone não seja o suficiente, encaminhará o paciente para atendimento em uma clínica, onde, neste caso, o custo do tratamento será por conta do paciente. Importante ressaltar também que este cuidado vai além da esfera emocional. Visando ampliar nosso cuidado, temos também outros profissionais ofertando seu conhecimento a fim de contribuir com nosso ministério.

Havendo próximo ao paciente uma clínica de um dos profissionais pertencentes a este grupo de voluntários, o mesmo será encaminhado para um tratamento com um valor diferenciado. Este recurso está à disposição de todos os pastores(as) e cônjuges. A partir do recebimento deste informativo, havendo necessidade, poderão contatar um dos profissionais relacionados a seguir:

QUEM SÃO OS BATISTAS INDEPENDENTES?

UMA ANÁLISE HISTÓRICO-DOCTRINÁRIA

Apparecido A. Maglio



Editora Batista
Independente
PEDIDOS:
(19) 98323-0793

RELAÇÃO DOS PROFISSIONAIS

ADVOGADO

Carolinne Ponsoni Fiuza Panisso
Igreja Batista Independente São Caetano do Sul
Especialidade: Direito Previdenciário (INSS)
E-mail: carol.ponsoni@yahoo.com.br
WhatsApp: (11) 96173-7865
Cidade: Santo André (SP)

CONTADOR

Marcone Hahan de Souza
Igreja Evangélica Batista Betel de Porto Alegre
Especialidade: Contador
E-mail: marcone@mmcontabilidade.com.br
WhatsApp: (51) 98441-4614

MÉDICO

Giovani Kopacek
Igreja Batista Independente em Santa Rosa
Especialidade: Ginecologista/Obstetra
E-mail: giovanikopacek@yahoo.com.br
WhatsApp: (55) 99664-4321

NUTRICIONISTA

Julia Marques
Igreja Batista Independente em Vila Maria
Especialidade: Nutricionista
WhatsApp: (11) 99701-9367
Cidade: São Paulo (SP)

PSICANALISTA

Keliane Lopes Alves da Silva
Igreja Batista Filadélfia
Especialidade: Psicanalista clínica
E-mail: kelly@ericksilva.com
Telefone: (075) 98836-5242
Cidade: Feira de Santana (BA)

Pr. Samuel Targino
Pastor da IBI Jundiá (SP)
Especialidades: Psicanalista clínico.
Pós-graduado em saúde e dependência química;
Pós-graduado em psicologia clínica e psicanálise;
Pós-graduado em terapia cognitiva comportamental;
E-mail: starginodasilva@gmail.com
Telefone: (011) 4584-5128
WhatsApp: (011) 94374-9518

PSICÓLOGOS

Bruna Binelo de Avila
Igreja Batista Independente do Vale do Sinos (São Leopoldo)
Especialidade: Psicóloga
E-mail: avila.bruna@gmail.com

WhatsApp: (51) 98243-4818
Christyane Fernandes da Silva
Segunda Igreja Batista Independente em Sapucaia do Sul
Especialidade: Aconselhamento, Psicoterapia Pastoral, Palestrante e Coordenadora Pedagógica
E-mail: chris.psico32@gmail.com
WhatsApp: (51) 98947-8712
Cidade: Esteio (RS)

Débora Barruffi V. Kopacek
Igreja Batista Filadélfia em Santa Rosa
Especialidade: Enfermagem e Psicologia clínica, cursando Terapia sistêmica
E-mail: debora.kopacek@hotmail.com
WhatsApp: (055) 99978-4321
Cidade: Santa Rosa (RS)

Miriã Lima
Igreja Batista Filadélfia de Aracatu (BA)
Especialidade: Psicologia clínica
WhatsApp: (077) 8116-0169
Cidade: Guanambi (BA)

Rodrigo dos Santos
Igreja Batista Filadélfia Atos 29 em São Caetano do Sul
Especialidade: Psicologia clínica
E-mail: ro_crist@hotmail.com
WhatsApp: (011) 99548-7309
Cidade: São Paulo (SP)

Roseli Kühnrich de Oliveira
Igreja Batista Betel – Porto Alegre (RS)
Especialidade: Psicologia clínica
WhatsApp: (051) 99806-8720
Cidade: Porto Alegre (RS)

Traudi Lentz da Silva
Igreja Batista Filadélfia de Água Rasa
Especialidade: Psicologia clínica
WhatsApp: (011) 95027-5577
Cidade: São Paulo (SP)

Wanessa Ketley Macedo Serrador
Igreja Batista Independente Betel
Especialidade: Psicologia clínica
E-mail: wanessaserrador1996@outlook.com
Telefone: (095) 9810-73791
WhatsApp: (095) 98107-43791
Cidade: Boa Vista Estado: Roraima

Atenciosamente,
Diretoria/UMBI



A ORAÇÃO AO ALCANCE DAS MÃOS (PARTE 3 DA SÉRIE “APRENDENDO A ORAR”)

“Esta é a confiança que temos ao nos aproximarmos de Deus: se pedirmos alguma coisa de acordo com a sua vontade, ele nos ouve. E se sabemos que ele nos ouve em tudo o que pedimos, sabemos que temos o que dele pedimos.” (1João 5.14,15)

Temos aprendido sobre as crianças e a oração desde as duas últimas edições, mas é certo que ainda teríamos muito a acrescentar. Vamos encerrar essa reflexão mostrando uma forma prática de orar usando os dedos das mãos. Cada dedinho representa um grupo pelo qual as crianças devem orar, e se elas aprenderem a sequência, lembrarão sempre de orar por pessoas e grupos que, de fato, devem estar presentes nas nossas orações.

O **polegar** é o dedo mais próximo do coração. Por isso, em primeiro lugar, as crianças devem orar pelas pessoas que estão mais perto delas, que são seus familiares e amigos, para que Deus os abençoe em tudo.

O **dedo indicador** é aquele que usa-

mos para apontar. Portanto, elas devem orar por aqueles que lhes orientam e apontam a verdade, seja na igreja, seja



na escola. Os professores, pastores, conselheiros e todos aqueles que lhes trans-

mitirem a fé devem ser alvo das orações para que Deus lhes dê sabedoria e coragem para desempenhar suas missões.

O terceiro dedo se chama **dedo médio** e é o maior de todos. Ele representa as lideranças e autoridades, por isso, mostre que precisamos orar pelos líderes – tanto os da igreja em seus departamentos, como pelos governantes, prefeitos, deputados, vereadores e presidente – para que governem com sabedoria e honestidade pelo bem das pessoas.

O quarto dedo é o **anelar**, onde se usa a aliança de casamento. O curioso é que esse é o dedo mais fraco em sua musculatura, e as pessoas que tocam piano podem confirmar isso. Por isso, ele representa as pessoas mais fracas, que estão aflitas e sofrendo, como os

doentes, feridos, injustiçados e os que ainda não conhecem a Cristo. Que Deus as ajude em suas dificuldades, use pessoas para socorrê-las e fortalecê-las. Aqui as crianças também poderão orar pelos missionários e seus trabalhos entre aqueles que precisam da salvação do Senhor.

O quinto dedo é o menorzinho e se

chama **dedo mínimo**, carinhosamente chamado de dedo mindinho. Aqui as crianças oram por si mesmas, seus sonhos, desejos e necessidades, além de agradecem por suas vidas.

Aqui está uma forma simples e didática de ajudar as crianças sobre como e por quem devem orar. O mais importante é que sejam estimuladas a cultivar

uma vida diária de oração e encontro com Deus, nosso amigo, que sempre está pronto para nos ouvir.



Tatiana Santos
Missionária SM/CIBI de apoio aos ministérios infantis

ATIVIDADE

Desenhe uma de suas mãos no espaço abaixo e escreva em cada dedo os motivos de oração que eles representam. Você também pode numerá-los e colorir bem bonito. Quem sabe seja uma boa ideia prender com fita adesiva na porta do seu quarto ou ao lado da sua cama? Assim você não se esquecerá de orar por ninguém.



“CUIDEM DE SI MESMOS”

“Portanto, cuidem de si mesmos e do rebanho sobre o qual o Espírito Santo os colocou como bispos, a fim de pastorearem sua igreja, comprada com seu próprio sangue.” (Atos 20.28 – NVT)

Muito se tem dito e escrito a respeito das doenças da alma e, na mesma medida, percebe-se que ainda há resistência, contradições e questionamentos sobre o tema. Nota-se um aumento significativo de diagnósticos, como depressão, transtorno de ansiedade, estresse, Burnout e até mesmo a ideação suicida. Chama a atenção o aumento significativo de

casos relacionados a automutilação nas crises graves de ansiedade, gerados pela dor da alma. É urgente que entendamos que a doença mental ou emocional não está relacionada à fé, e sim a uma alteração neuroquímica do cérebro associada a vários fatores (biopsicossocialespiritual do indivíduo). Em especial as mulheres sofrem influência da pré-disposição genética, além de ambientes sociais, ex-

cessos de informações, contextos de violências psicológicas, emocionais ou físicas, assim como outras formas de abusos, estresses e sobrecargas. A humanidade está mergulhada em um estado profundo de dor e a angústia do desamparo tem-se manifestado em graves adoecimentos mentais e emocionais. Há muita facilidade em se procurar orientação e ajuda profissional quando se está com algum

mal-estar, dor ou qualquer outra alteração fisiológica, mas quando se fala na dor da alma encontra-se resistência, pois não há como medi-la ou aferi-la. É como dizia o sábio: “cada coração conhece sua própria amargura” (Pv 14.10a).

De acordo com Andrew Solomon, estar em depressão é sentir-se pesado de emoções insolúveis. Em suas palavras, tudo gira em torno da inviabilidade e da insensatez. Em determinado momento, a dor domina o coração e exala uma tristeza cruel. Noutro, não há tristeza e, sim, um vazio que paralisa. Diante do exposto é extremamente importante considerar a necessidade de se buscar ajuda profissional, tendo em mente que o fato de ir ao psicólogo ou ao psiquiatra não o diminui como ser humano. E, se houver a necessidade de fazer uso de me-

dicações, faça-o sem culpa ou constrangimento. Negar o adoecimento não significa que ele não esteja lá. Assim como Elias, o profeta que ficou sujeito às mesmas limitações da condição humana, nós também o somos. Como servos do Senhor, nascidos de novo, precisamos urgentemente considerar o fato que continuamos em nossa humanidade, sujeitos às mesmas condições dos demais que ainda não conheceram a bendita Graça de Deus. Precisamos aprender, acolher e amparar os que sofrem com gentileza, respeito e amor para que não sucumbam à sua dor. Disse um teórico: “É preciso amar para não adoecer” e em outro momento afirma: “O amor é o que acolchoa a mente e a protege de si mesma”. Acredito ser esta a razão do porquê a Palavra de Deus nos encoraja em todo tempo a amar, vis-

to que o amor é um elemento fundamental para a manutenção da saúde mental e emocional. Como pastores, é urgente voltar este olhar para nós mesmos e aceitar que somos vulneráveis e que também temos uma alma que precisa ser cuidada. Precisamos conversar mais, cultivar bons relacionamentos e ter coragem para pedir ajuda. Temos um grupo de profissionais em nossa querida UMBI, dispostos a acolhê-los com amor e respeito – procure-os.

Com o amor de Cristo,



Adriana Marques
é pastora, psicóloga clínica e presidente da UMBIESP

REJ
REVISTA DE ESTUDOS JOVEM

AGORA É

RED
REVISTA DE ESTUDOS E DISCIPULADO
Jovens

E ESTÁ DISPONÍVEL
TAMBÉM EM EBOOK



**NOVA SÉRIE
PERSONAGENS
BÍBLICOS**

PEDIDOS:

VERSÃO IMPRESSA
pedidos@ebi.org.br
(19) 3296-1560
(19) 98323-0793

EBOOK
amazon.com.br



Para Crescer e Colorir

EBINHO em MINIDICIONÁRIO DA REDE SOCIAL CELESTIAL

MT 6:6

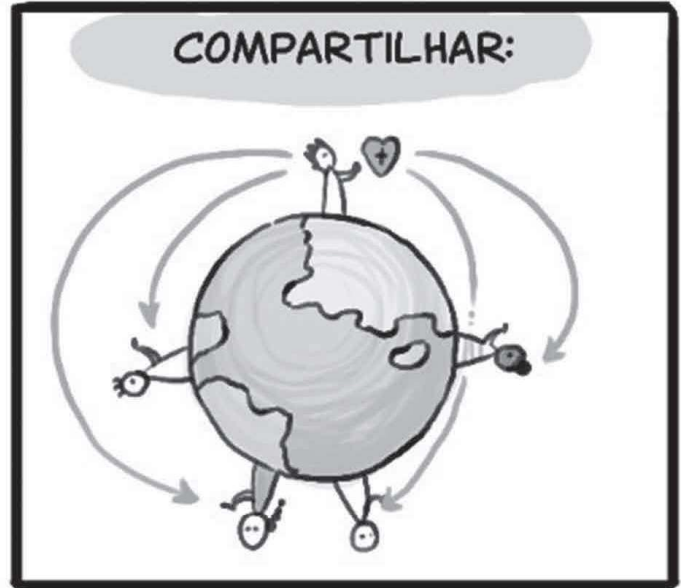

Criação EBINHO: Ebersson Taborda/ Ilustração: Diego Sá/ Roteiro: Igmarr de Freitas e Diego Sá

Visite nossa igreja