

EDIÇÃO 1047 - DEZEMBRO 2021

LUZ NAS TREVAS

Sua conexão com a família CIBI

Compaixão

A MENSAGEM DIVINA À HUMANIDADE

“Porque um menino nos nasceu, um filho nos foi dado, e o governo está sobre os seus ombros. E ele será chamado Maravilhoso Conselheiro, Deus Poderoso, Pai Eterno, Príncipe da Paz.” (Isaías 9.6)

TEMPO DE BOAS NOTÍCIAS!

“Então disseram uns aos outros: ‘Não estamos agindo certo. Este é um dia de boas notícias, e não podemos ficar calados!’” (2 Reis 7.9)

O NOME DE JESUS

“Não há salvação em nenhum outro! Não há nenhum outro nome debaixo do céu, em toda a humanidade, por meio do qual devemos ser salvos.” (Atos 4.2 – NVT)



Feliz Natal!



CONVENÇÃO DAS IGREJAS
BATISTAS INDEPENDENTES



PALAVRAS CRUZADAS DIRETAS

www.coquetel.com.br

© Revistas COQUETEL

Pedra memorial erigida por Samuel pela vitória sobre os filisteus (I Sm 7:12)	Característica física de Zaqueu	Livro onde está descrita a passagem de Israel pelo Mar Vermelho	Gigantes filhos de Anaque (Nm 13:33)	Instrumento para lavar a terra
Poder de ordenar	Letra marcada no jogo da velha	Referência (abrev.)	Pegou-se às pontas do altar por temor a Salomão (I Rs 1:51)	Duas das três filhas de Jó (Jó 42:14)
Cristão-novo	Mar (?) Plata, porto argentino	O de Aarão era a eloquência	Palco	Enrico Caruso, tenor italiano
Exorta o povo a não ter outros deuses (Dt 5:7-8)	Criancinha (?) Hor, local onde Aarão morreu (Nm 33:39)	Forma reduzida de "está"	Consoante sempre seguida de "u"	
Segundo (símbolo)	Gelo, em inglês	Ato da misericórdia divina	Pároco de certas freguesias	
(?) Marcos, repórter esportivo		Aditivo do sal de cozinha	Logaritmo decimal (símbolo)	
A perdição, para os incrédulos (II Ts 1:9)	(?) Tolstoi, escritor russo	Pragueja	Cumprimento jovial	
Colo	Sílaba de "gibão"	Praça pública, na Grécia Antiga		
Poupou a vida de Saul em uma caverna (I Sm 24:7-8)				

BANCO 3/ice.5/ãgora — monte — prior.7/neóitto.8/ebenêzer — neílins.

O conteúdo da Palavra Cruzada é gerado pela Coquetel.

A solução destas palavras cruzadas será publicada na próxima edição.

SOLUÇÃO

da edição de Novembro de 2021

C			N						
S	A	L	D	A	T	E	R	R	A
M	A	B	I	A	T	A	R		
P			A	A	R	S	R		
M	I	C	A	L	L	A	G	E	
N	A	D	A			O	P		
A	I	M	E	L	E	Q	U	E	
S	D			M	S	T		N	
D	O	R	C	A	S	P	A	D	
T	E	S		V	A	S	T	I	
M	T		V	I	L	I	M		
S	O	J	A	E	C	F	E		
A	T	U	A	N		E	N		
B	R		T	O	I	T			
E	S	A	U	E	J	A	C	O	



Jornal Luz Nas Trevas
Fundado em 1º de março de 1927, por Carlos Welander e Erik Jansson.

Editado pela



(Editora filiada à)
editores cristãos

Presidente

Elton Batista de Melo

Membros

Jefferson de Souza Silva, Igmar de Freitas, Gilberto Gedaias, José Carlos Loureiro e Leonel Dimússio Santos

Jornalista Responsável

Redação e Diagramação
Heber de Oliveira
MTB 65.520/SP

Revisão Gramatical

Jefferson de Souza Silva

Distribuição

Editora Batista Independente
Rua José Lins do Rêgo, 65 -
Taquaral, Campinas (SP)
CEP: 13087-221
Telefone & Fax: (19) 3296-1560
E-mail: pedidos@ebi.org.br

Imagens utilizadas

Freepik, Freeimages,
Unsplash e Pixabay

Fotos CONAFEBI

Cristiane Santos (19) 99863-7160
eclipseartphoto@gmail.com

Formato 23 x 30cm
Papel: Off-Set 63g (miolo)
Montserrat, Times New Roman
(texto)
Montserrat, Impact (títulos e
subtítulos)

1. O Jornal Luz nas Trevas é um periódico denominacional, de caráter evangelístico, exortativo, edificativo e informativo, que divulga o trabalho das igrejas filiadas à Convenção das Igrejas Batistas Independentes.
2. Os artigos assinados são de responsabilidade de seus autores e não representam, necessariamente, a opinião do jornal nem da Convenção das Igrejas Batistas Independentes.
3. A Redação não está obrigada a publicar matérias nem a devolver originais. Também não está obrigada a justificar edição/ revisão dos textos recebidos.
4. Os artigos nos quais constam autoria são reproduzidos pela redação.
5. Autorizamos a reprodução dos textos publicados desde que citada a fonte, com exceção das matérias já extraídas de outros periódicos. Os textos bíblicos utilizados pelo jornal Luz nas Trevas são extraídos da Nova Versão Internacional (NVI), salvo citações contrárias.



COMPAIXÃO

Estamos perto de celebrar, se o Senhor permitir, mais um Natal. Trata-se da data que nos faz lembrar da encarnação do Verbo, da Palavra, dAquele que estava com Deus, e era Deus – Jesus. Data que nos remete às palavras do anjo aos pastores que estavam nos campos próximos e, durante a noite, tomavam conta dos seus rebanhos: “Não tenham medo. Estou lhes trazendo boas novas de grande alegria, que são para todo o povo: Hoje, na cidade de Davi, lhes nasceu o Salvador que é Cristo, o Senhor”¹. No Natal também nos lembramos do amor, da graça, da misericórdia, da compaixão de Deus pela humanidade.

De acordo com o Novo Dicionário da Bíblia, compaixão, piedade e misericórdia, que aparecem em nossas versões da Bíblia, podem ser consideradas sinônimas. De modo que, por meio da parábola do bom samaritano, Jesus ensina que seus discípulos deveriam demonstrar compaixão a quem quer que precisasse de seu auxílio. Tal compaixão deve ser semelhante à de Deus, não apenas porque não faz acepção de pessoas, mas porque expressa sua compaixão por meio de obras (1Jo 3.17).

A pandemia de COVID-19 (Coronavírus) ainda não acabou. Há cerca de dois anos convivemos com essa doença que gerou dor, morte, medo, ansiedade, insegurança, abusos de autoridade, etc. Con-

tudo, o nosso Deus soberano está no controle! Ele reina!

Em seu livro *Coronavírus e Cristo*², John Piper, dá algumas respostas à pergunta: “O que Deus está fazendo através do coronavírus?”. Dentre elas, afirma que “o coronavírus é a convocação de Deus ao seu povo para superar a autocomiseração e o medo e, com alegria corajosa, fazer as boas obras do amor que glorificam a Deus”. Ao citar Mateus 5.16, ele explica que “geralmente, não se nota sobre ser ‘sal da terra e luz do mundo’ que o testemunho é mais salgado e mais brilhante justamente porque as boas obras deveriam ser feitas mesmo em meio ao sofrimento”. E prossegue: “Jesus tinha acabo de dizer: ‘Bem-aventurados são vocês quando, por minha causa, os insultarem e os perseguirem, e, mentindo, disserem todo mal contra vocês. Alegrem-se e exultem, porque é grande a sua recompensa nos céus’ (Mt 5.11-12). Então, sem interrupção, ele diz: ‘Vocês são o sal da terra... Vocês são a luz do mundo’ (Mt 5.13-16). Não são meras boas obras que dão ao cristianismo seu sabor e seu brilho. São boas obras a despeito do perigo. Muitos não cristãos fazem boas obras. Mas raramente as pessoas dão glória a Deus por causa delas. Sim, o perigo em Mateus 5 era perseguição, e não doença. Mas o princípio permanece. As ações de amor no contexto do perigo — sejam doenças ou perseguições — apontam mais claramente para o fato de que essas ações

são sustentadas pela esperança em Deus”.

Neste Natal, de forma especial, além de ser um tempo de nos lembrarmos da compaixão de Deus, que se importou com a nossa miséria, que seja um tempo de gratidão por seu amor, pelo Senhor Jesus e pelo Espírito Santo. Que seja um tempo de gratidão a Deus pela vida, pela família, pelos irmãos da igreja e pelos amigos, afinal, essa pandemia reforçou que na vida não importa O QUE você tem, mas COM QUEM você pode contar. Perceba que à sua volta há muitos enlutados; muitos sofrendo sequelas da doença; outros depressivos, desempregados, sem renda, ansiosos, sem saber o que fazer, como ovelhas sem pastor. A essas pessoas, como forma de gratidão a Deus, exerçamos compaixão.

Feliz Natal!

Notas:

¹ Lucas 2.10b-11

² PIPER, John, *Coronavírus e Cristo*/ John Piper [tradução: Vinicius Musselman Pimentel]. – São José dos Campos, SP: Fiel, 2020.



Heber de Oliveira

é jornalista, bacharel em Teologia e Publicitário. Possui MBA em Book Publishing e é autor do livro *Ser Humano* redator@ebi.org.br

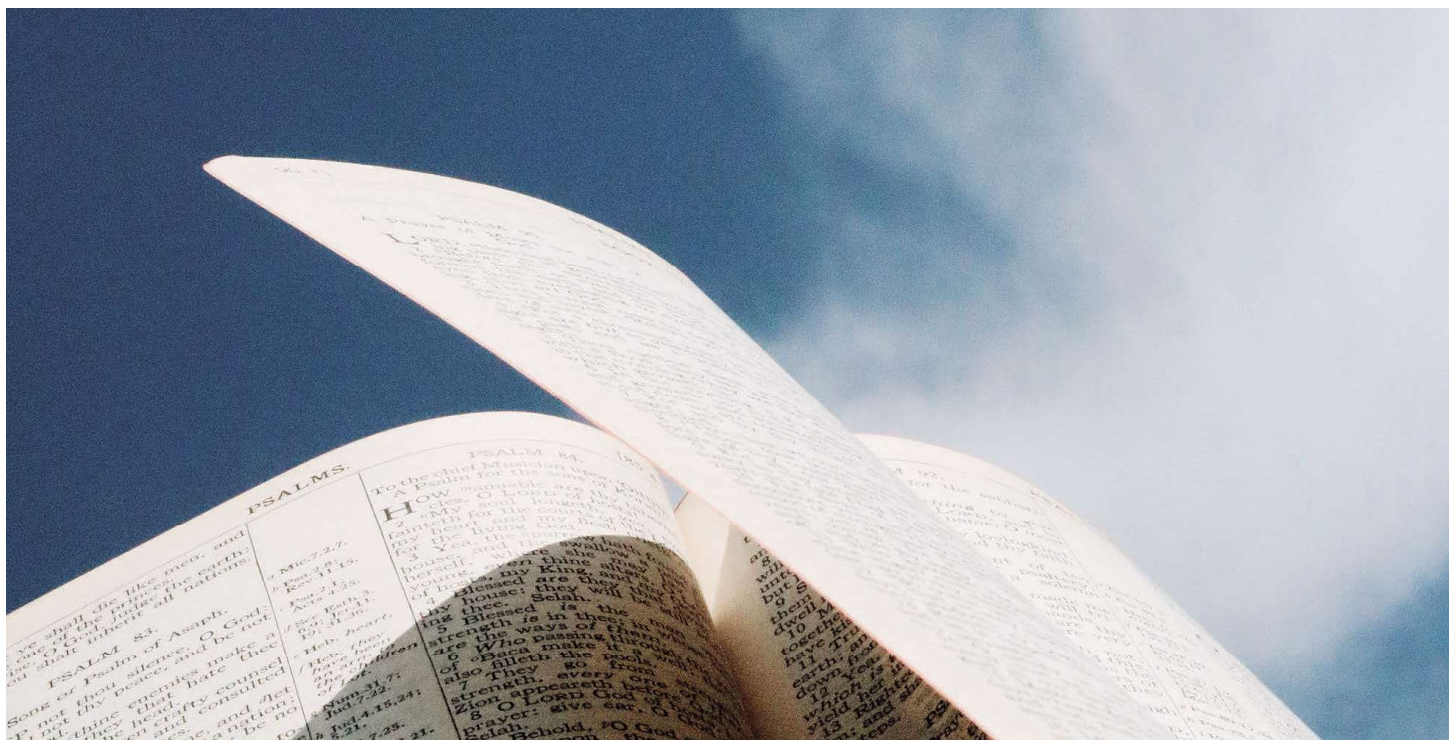

A MENSAGEM DIVINA À HUMANIDADE

“Porque um menino nos nasceu, um filho nos foi dado, e o governo está sobre os seus ombros. E ele será chamado Maravilhoso Conselheiro, Deus Poderoso, Pai Eterno, Príncipe da Paz. Ele estenderá o seu domínio, e haverá paz sem fim sobre o trono de Davi e sobre o seu reino, estabelecido e mantido com justiça e retidão, desde agora e para sempre. O zelo do Senhor dos Exércitos fará isso.” (Isaías 9.6,7)

Um dos aspectos do Natal está no dar e receber presentes. Natal é uma festa de alegria e celebração da vida; portanto, um tempo de renovação e de esperança. O Natal, na perspectiva divina, traz-nos uma mensagem de doação, pois um Presente foi dado a todos igualmente. Tendo como base o texto do profeta Isaías, pensemos nos seguintes aspectos sobre a mensagem divina à humanidade.

1. Doação, presente

Natal é nascimento: **“porque um menino nos nasceu”**. Jesus nasceu.

O Natal é a doação de Jesus para benefício da humanidade – **“Um filho nos foi dado”**. A Humanidade estava em trevas e vivia na região da sombra da morte, mas recebeu a luz (Is 9.2). Jesus disse: *“Eu sou a luz do mundo, quem me segue nunca andarão em trevas mas terá a luz da vida”* (João 8.12). Portanto, o presente de Deus para nós chama-se Jesus, a luz do mundo. Luz que traz compreensão, entendimento e que dissipa toda a dúvida e incredulidade das realidades espirituais e humanas, tornando claro o caminho da vida que devemos seguir. Agradeçamos a Deus pelo pre-

sente dado à humanidade.

2. A qualidade do presente

Deus deu o melhor, o que de mais precioso Ele tinha. Ele fez a maior e melhor doação a todos, e o fez por amor (João 3.16). Deus entregou Jesus, seu filho único, com o propósito de nos salvar da ira, separação e morte eterna. Através de sua morte vicária na cruz, Jesus nos concedeu perdão e redenção.

O profeta Isaías descreve as qualidades de Jesus, assim como os nomes que caracterizam sua missão como Messias: *“E ele será chamado de Maravilhoso Conselheiro, Deus*

Poderoso, Pai Eterno, Príncipe da Paz”.

- **Maravilhoso Conselheiro:** Jesus, o Messias, é uma maravilha sobrenatural. Vimos isso em sua concepção, nascimento, em seu ministério que realizou muitas maravilhas e milagres, assim como em sua morte e ressurreição. Como conselheiro, Jesus é a personificação da sabedoria divina que revela e executa o plano perfeito da salvação. É também aquele que vem fazer morada para sempre em nossas vidas: *“Eis que estarei convosco todos os dias”* (Mt 28.20).

- **Deus Poderoso:** Jesus é Deus, o Deus encarnado: *“E o verbo se fez carne”* (João 1.14). Toda a plenitude da deidade se revelou em forma corpórea na pessoa de Jesus Cristo: *“Pois nele habita corporalmente toda a plenitude da divindade”* (Cl 2.9).

- **Pai Eterno:** O Pai da eternidade; aquele que é a eternidade e tem o tempo em suas mãos. Só Ele concede vida eterna a todos os que creem

em Jesus, o único Senhor e salvador: *“Disse-lhe Jesus: ‘Eu sou a ressurreição e a vida. Aquele que crê em mim, ainda que morra, viverá’”* (João 11.25).

- **Príncipe da paz:** Em seu Reino, Jesus, o Messias, trouxe a paz com Deus à humanidade mediante a libertação do pecado e da morte: *“Tendo sido, pois, justificados pela fé, temos paz com Deus, por nosso Senhor Jesus Cristo, por meio de quem obtivemos acesso pela fé a esta graça na qual agora estamos firmes; e nos gloriamos na esperança da glória de Deus”* (Rm 5.1,2).

Diante do amoroso presente de Deus ofertado a nós, o que faremos? Aceitaremos ou rejeitaremos?

“Por isso é preciso que prestemos maior atenção ao que temos ouvido, para que jamais nos desviemos. Porque se a mensagem transmitida por anjos provou a sua firmeza, e toda transgressão e desobediência recebeu a devida punição, como es-

caparemos nós, se negligenciarmos tão grande salvação? Esta salvação, primeiramente anunciada pelo Senhor, foi-nos confirmada pelos que a ouviram. Deus também deu testemunho dela por meio de sinais, maravilhas, diversos milagres e dons do Espírito Santo distribuídos de acordo com a sua vontade.” (Hb 2.1-4)

Aceitemos a Jesus Cristo como nosso único Senhor e salvador. Entregue sua vida a Jesus!



Pr. Marcos Elias da Silva
Presidente da CIBI

EDITAL DE CONVOCAÇÃO

O pastor Paulo Giovani Pereira Ferreira, presidente da UMBI (União dos Ministros Batistas Independentes), no exercício de suas funções, conforme Art. 16, item II, do Estatuto da UMBI, convoca todos os membros da UMBI, que estejam em dia com os compromissos denominacionais para a Assembleia Geral Extraordinária, a ser realizada entre os dias 22 e 25 de março de 2022, por ocasião do Encontro Nacional Batista Independente, no Hotel Monte Real, sito à rua São Paulo 622, Centro, Águas de Lindoia (SP), tendo como pauta única a admissão e demissão de obreiros.

Pr. Paulo Giovani Pereira Ferreira
Presidente

EDITAL DE CONVOCAÇÃO

O presidente da CIBIESP (Convenção das Igrejas Batistas Independentes no Estado de São Paulo), conforme as disposições estatutárias, convoca as igrejas filiadas a enviarem seus representantes para a 18ª Assembleia Geral da CIBIESP, que acontecerá entre os dias 3 a 5 de dezembro de 2021 no Hotel Leão da Montanha, situado na rua Dr. Raul Mesquita, 443 - Campos do Jordão (SP). Para tratar da seguinte pauta:

- eleições de diretorias de departamentos;
- eleição da diretoria da CIBIESP;
- assuntos gerais.

Santo André, 28 de setembro 2021

Pr. Moisés Lopes da Silva
Presidente

EDITAL DE CONVOCAÇÃO

O presidente da Editora Batista Independente, no uso das suas atribuições, convoca os representantes das igrejas filiadas à CIBI – Convenção das Igrejas Batistas Independentes – nos mesmos termos e critérios do Estatuto da CIBI, para a Assembleia Geral Ordinária a ser realizada entre os dias 22 e 25 de março de 2022, por ocasião do Encontro Nacional Batista Independente, no Hotel Monte Real, sito à rua São Paulo 622, Centro, Águas de Lindoia (SP), tendo a seguinte pauta:

- aprovação do relatório do presidente;
- aprovação de contas do biênio 2020-2021, bem como avaliação dos relatórios do Conselho Fiscal;
- eleição da Diretoria e Conselho Fiscal para o biênio 2023-2024;
- assuntos gerais.

Campinas, SP, 1 de dezembro de 2021.

Pr. Elton Batista de Melo
Presidente



TEMPO DE BOAS NOTÍCIAS!

“Então disseram uns aos outros: ‘Não estamos agindo certo. Este é um dia de boas notícias, e não podemos ficar calados’.” (2 Reis 7.9)

Chegamos ao fim de mais um ano desafiador. Ano em que declaramos possuir uma Esperança Viva, que não nos defrauda e que nos impulsiona a seguir em frente, pois temos essa Esperança como âncora de nossas vidas, firme e segura.

Olhando o que passou e o que está por vir, temos o sentimento de que alcançamos muitas de nossas metas. Diante da triste realidade brasileira, nas mais diversas áreas, podemos dizer em alto e bom som: **“Este é dia de boas notícias...”**

✓ Boas notícias porque, a despeito da crise econômica, estamos conseguindo aumentar nosso plano de adoção missionária.

✓ Boas notícias porque muitas igrejas, na maioria pequenas, têm se envolvido nas Campanhas de Missões e enviado ofertas de sacrifício e amor.

São notícias que nos enchem o coração de esperança.

✓ Boas notícias porque muitas igrejas têm despertado novamente para a obra missionária nesse tempo de tantos egoísmos.

✓ Boas notícias porque, apesar de tudo, Deus continua chamando e vocacionando vidas para a sua obra. Temos novos projetos nacionais transculturais que foram aprovados pelo Conselho Deliberativo. Em janeiro apresentaremos oficialmente esses novos projetos.

Boas notícias porque vamos ter cursos de Plantação e Revitalização de Igrejas no Brasil, com o objetivo de dar todo o suporte para que as regionais tenham ferramentas para alcançar suas regiões.

✓ Boas notícias porque nas diversas viagens que temos feito pelo Brasil, sen-

timos que estamos passando por um precioso momento de realinhamento denominacional, resgatando nosso DNA e vocação missionária como igrejas da CIBI.

Nossa gratidão a todas as igrejas e adotantes individuais que muito tem nos abençoado na *Missio Dei*. Gratidão também aos nossos missionários nacionais e transculturais pelo empenho e amor ao levar as boas novas de salvação a muitos lugares!

Desejamos como SM/CIBI um final de ano cheio de Esperança e Paz!

Há Esperança!



Pr. Paulo Felipe da Penha
Secretário de Missões da CIBI

EDITAL DE CONVOCAÇÃO

A Federação das Entidades e Projetos Assistenciais da CIBI - FEPAS, com sede na cidade e Comarca de Campinas, no Estado de São Paulo, na rua José Lins do Rego, nº 65 – Bairro Taquaral, CEP 13087-221, através de seu Conselho Administrativo, devidamente representado por sua presidente, Sra. Ana Elisa de Freitas Leitão Lima, CONVOCA, através do presente edital, conforme o artigo 19º parágrafo único de seu Estatuto, todos os associados para a Assembleia Geral Ordinária, que será realizada durante o Encontro Nacional Batista Independente – 55ª Assembleia Geral da CIBI, em formato presencial, que se iniciará às 18h00 do dia 23 de março de 2022, no Hotel Monte Real, rua São Paulo, 622, Centro, Águas de Lindoia – São Paulo (SP), para tratar da seguinte pauta:

1. Eleição e posse dos membros da diretoria e do Conselho Fiscal para mandato de 2 anos, de acordo com o artigo 18, I.
2. Examinar e aprovar as contas da FEPAS do ano de 2021 com parecer do Conselho Fiscal, de acordo com o artigo 19, I.
3. Aprovação do Relatório de Atividades do ano de 2021, de acordo com o artigo 19, IV.
4. Aprovação do Plano de Trabalho para o ano vigente, de acordo com o artigo 19, V.
5. Assuntos Gerais.

A Assembleia Geral instalar-se-á em primeira convocação às 18h00, com a presença da maioria absoluta dos associados; em segunda convocação às 18h30, com quórum mínimo de 1/3 (um terço) e em terceira e última convocação às 18h45, com qualquer número, conforme §1º do art. 21 do Estatuto vigente.

Campinas, 2 de dezembro de 2021.

Ana Elisa de Freitas Leitão Lima
Presidente da FEPAS

EDITAL DE CONVOCAÇÃO

O presidente da CONVENÇÃO DAS IGREJAS BATISTAS INDEPENDENTES (CIBI), conforme disposições estatutárias, CONVOCA as igrejas filiadas que deverão enviar seus representantes para a Assembleia Geral a ser realizada no dia 25 de março de 2022 às 9h00, nas dependências do Hotel Monte Real, rua São Paulo, 622, Centro, Águas de Lindoia, São Paulo (SP), para tratar da seguinte PAUTA:

1. apreciação e aprovação de relatórios;
2. aprovação de contas;
3. eleição da Diretoria, Conselho Fiscal, Juntas, Departamentos e Vinculadas;
4. admissão e desligamento de igrejas;
5. aprovação do valor para a diretoria transacionar bens móveis, imóveis e semoventes;
6. outros assuntos.

Campinas, 4 de novembro de 2021.

Pr. Marcos Elias da Silva
Presidente

Observações Estatutárias sobre a participação das igrejas:
Seção 1 – Das Assembleias

Art. 12

§ 3º - Com referência à contribuição com o Plano Cooperativo Denominacional para manutenção das finalidades da Convenção, a igreja filiada deverá contribuir no mínimo por nove meses, durante os 12 meses que antecedem às Assembleias Gerais, conforme o disposto no Artigo 6º deste Estatuto, uma igreja filiada não poderá usufruir do direito de credenciar delegados para as Assembleias Gerais da Convenção (Conforme o teor do Art. 7º Inciso I).

Art. 14

§ 1º - Cada igreja poderá credenciar cinco representantes e mais um para cada grupo de cinquenta membros ou fração.

EDITAL DE CONVOCAÇÃO

A Sociedade Missionária Batista Independente, com sede na rua José Lins do Rêgo, 65, Parque Taquaral, CEP: 13087-221, Campinas (SP), CNPJ 92989086/0001-45, por meio de sua Diretoria, devidamente representada por seu Presidente, Dr. Lars Bertil Ekström, CONVOCA através do presente edital, todos os seus membros para Assembleia Geral Extraordinária, que será realizada em sua sede às 14h do dia 25 de janeiro de 2022, em primeira convocação com a presença de 3/4 dos membros e em segunda convocação às 14h30, com a maioria de seus membros, com a seguinte ordem do dia:

- Aprovação de dissolução e extinção da Sociedade Missionária, conforme art. 22 do estatuto.
- Apuração da contabilidade, ativos e passivos, liquidação.
- Levantamento de bens móveis e imóveis.
- Análise das contas e destinação dos bens remanescentes.
- Guarda da documentação pelo prazo legal.

Campinas, 10 de dezembro de 2021.

Dr. Lars Bertil Ekström



QUANDO DEUS ESCREVE

Existem muitos livros escritos sobre Deus. Alguns até afirmam que foi Deus quem os escreveu. Das coisas que se escrevem em nome de Deus, algumas são boas e instrutivas; outras são falsas e são a razão de muita desgraça. Num primeiro momento, parece uma boa ideia usar o nome Deus para proclamar uma mensagem. Nas igrejas temos muita dificuldade em questionar quando alguém se levanta e diz “assim diz o Senhor” ou “Jesus me revelou”.

A Bíblia, e eu não tenho dúvida disso, é a Palavra de Deus, e, como tal, deve ser nossa única regra de fé. Mas não é este o tema desta Fermata, por mais que o Dia da Bíblia seja comemorado neste mês de dezembro, mais especificamente no segundo domingo do mês. Minha reflexão se volta para os poucos momentos específicos em que Deus, Ele mesmo, escreve. E são três as ocasiões em que a mão de Deus escreve.

A primeira vez acontece no Monte Sinai, quando Deus escreve os dez mandamentos em pedras. Depois de um longo tempo conturbado na História humana, Deus concede, aos que desejam ouvir sua voz, diretrizes de como viver uma vida correta e melhor. Os dez mandamentos, ou decálogo, é muito mais do que um código de leis, é uma orientação dada pelo

Criador àqueles que Ele criou para que soubessem como melhor viver em um relacionamento com Deus e com o próximo. A primeira escrita de Deus, portanto, nos traz a sua Lei.

A segunda vez em que a mão de Deus se torna visível é numa festa. Um dos homens mais poderosos de seu tempo, Belsazar, era o último rei do grande Império Babilônico. Suas festas e sua vida estavam muito longe dos princípios divinos. E o Senhor resolve revelar, através do profeta Daniel, que o reinado de Belsazar e todo Império Babilônico estava condenado à morte e à destruição. O relato está descrito no livro de Daniel capítulo 5. A segunda escrita divina é uma condenação.

A terceira e última vez que Deus escreve está relatada no Evangelho segundo João, capítulo 8. Uma mulher havia sido pega quando traía seu marido com outro homem e alguns líderes judeus a arrastaram diante de Jesus para colocá-lo à prova. Na verdade não havia interesse num julgamento justo, nem mesmo tinham se preocupado em trazer o homem com quem a mulher traía seu marido. Jesus transforma a farsa machista e oportunista em uma prova do amor divino e do poder do perdão. Diz o texto que enquanto os acusadores estavam reunidos exigindo uma atitude de Jesus, este escrevia na areia. Muito

tem se imaginado o que Jesus escreveu e só sabemos que, aos poucos, os homens foram se afastando e que os mais velhos foram os primeiros a fugir da presença de Jesus. Na terceira vez que Deus escreve, é revelada a misericórdia e o perdão.

A Bíblia tem muitos relatos de homens que ouviram a voz de Deus e escreveram o que ouviram ou o que lhes foi inspirado. Eu creio que Deus fala ainda hoje, primeiramente através de sua Palavra, mas também através de servos e servas que se dispõem a seu serviço. Eu creio que, através do Espírito Santo, Deus fala em nossa mente e em nossos corações. Estes são alguns dos caminhos que Deus escolhe para se comunicar conosco.

Não são muitas as vezes em que Deus se senta ao computador ou pega uma caneta e escreve algo diretamente a nós. Uma coisa percebo, no entanto: quando Deus escreve é melhor ler com muito cuidado.



Pr. Leif Ekström
Pastor da Igreja Korskyrkan em Örebro na Suécia
lae@telia.com



PROJETO FÉ CIDADÃ DÁ MAIS UM IMPORTANTE PASSO

Aconteceu em Jaboatão do Guararapes (PE), entre os dias 11 e 15 de novembro, o encontro do Projeto Fé Cidadã, promovido pela FEPAS em parceria com a Interact. O evento foi marcante por pelo menos duas razões muito significativas: foi o primeiro encontro presencial entre os mobilizadores das sete cidades, a equipe coordenadora do projeto, a Interact – na pessoa de Anna Maria Jonsson (Diretora da organização

para a América Latina) –, a diretoria da FEPAS e a diretoria da CIBI; e também por se tratar do lançamento oficial do Projeto, adiado por conta da pandemia.

A equipe e mobilizadores já estava trabalhando de forma *on-line* há meses, em planejamentos, reuniões e treinamentos (só em capacitação para os mobilizadores foram mais de 130 horas), mas só agora foi possível reunir todos para essa interação mais próxima e a experiência foi incrível.

O evento teve início no dia 11 com abertura dos trabalhos e uma devocional ministrada por Tânia Wutzki, coordenadora de Projetos da FEPAS, que abordou o tema das sete parábolas a respeito do Reino de Deus. Em seguida, por meio de uma dinâmica, cada mobilizador se apresentou e falou a respeito de sua experiência no Projeto.

O segundo dia do evento teve como uma das agendas mais importantes a visita dos mobilizadores à CGU (Con-





Digno de nota foi a presença do presidente da CIBI, pastor Marcos Elias, que ministrou uma Palavra poderosa e inspirativa sobre o milagre da multiplicação dos pães e peixes (Mt 15.32-39) e como essa passagem nos ensina a respeito das questões práticas do verdadeiro Evangelho de Jesus e seu Reino, que, por vezes, são esquecidas pelos cristãos.



troladoria Geral da União) que foi mediada por Evandro Alves, do Instituto Solidare, parceiro no projeto. Foram muito bem recebidos, puderam conhecer o trabalho desse órgão, dirimir dúvidas e ainda conseguir contatos de outros órgãos importantes. Essa interação é vital para o Projeto Fé Cidadã que, no processo de lutar por garantias de direitos de crianças e adolescentes, poderá contar com órgãos oficiais que

O destaque do dia 13, sábado, depois de um dia intenso de ministrações, treinamentos e interações, foi o Circuito de Oração organizado pelas irmãs Anna Maria Jonsson, da Interact, e Rosa Bonfim, que é missionária, líder de intercessão da Secretaria de Missões da CIBI e agora, para nossa honra, passa a coordenar a campanha de oração do Projeto Fé Cidadã. Foram montadas sete estações

soas que trabalham juntos na realização desse Projeto. Em todas as estações estavam dispostos objetos que lembravam o tema. Na estação para orar por crianças, por exemplo, havia brinquedos e doces para que, ao orar pelas crianças, nos lembrássemos que também já fomos como elas. Quem se aproximava dessa estação para orar, poderia abraçar uma boneca ou comer um doce. Assim, o circuito de oração nos proporcionou



têm autoridade de ação junto ao Poder Público para cobrar a correta aplicação dos recursos destinados principalmente à alimentação escolar.

O lançamento oficial do Projeto Fé Cidadã aconteceu na sexta-feira, 12 de novembro, no auditório do Hotel Costa Mar em Jaboatão dos Guararapes e contou com a presença de pastores da região, representantes da sociedade civil, do Instituto Solidare e da Interact. O louvor foi conduzido pela equipe de mobilizadores que, embora estivessem se encontrando presencialmente pela primeira vez, ministraram com muita união e alegria.

com motivos específicos de oração, a saber: as igrejas envolvidas diretamente no Projeto Fé Cidadã; as crianças a serem alcançadas pelo Projeto; as autoridades das sete cidades onde o Projeto acontecerá; uma estação para um pedido pessoal específico; uma estação para oração de gratidão; outra pelos parceiros no Projeto (CIBI, FEPAS, Interact, Instituto Solidare e Coletivo Ame a Verdade) e, por último, a estação chamada “Unidade na Diversidade”, que constava de um cartaz no qual cada um colava um retalho de tecido formando um belo mosaico de cores e formas representando os vários segmentos, culturas e pes-

uma experiência ao mesmo tempo espiritual e sinestésica.

No domingo à noite, após um dia de ministrações e atividades, nos dividimos em três grupos para cultuarmos com os irmãos nas igrejas parceiras do Projeto em Recife. Ministraram nas





igrejas a irmã Anna Maria Jonsson, o pastor Luiz Neto, adjunto da FEPAS, e o pastor Gilberto Alves, Educador Social da FEPAS. Na ocasião, tivemos a oportunidade de também divulgar, com mais detalhes, o Projeto Fé Cidadã e convidar voluntários para se juntarem a nós nessa causa que é inerente ao Reino de Deus.

Não nos esqueçamos de que a inte-

ração também se faz com conversas e momentos fora da programação, por isso tivemos tempo livre para descanso, conversas informais e oportunidade para conhecer as belezas da cidade.

O encerramento, na segunda-feira, dia 15 de novembro, foi um momento especial com uma palavra abençoada, ministrada pelo pastor José Marcos, da Igreja Batista em Coqueiral, sobre o impacto do cristianismo na cidade de



Éfeso, onde um número inexpressivo de cristãos transtornou toda uma metrópole. Celebramos a Ceia do Senhor e, nessa comunhão, os mobilizadores foram oficialmente enviados.

Temos ainda uma longa caminhada e os desafios são grandes, mas a convicção de que esse Projeto tem o respaldo primeiramente de Deus em sua Palavra e também das nossas lideranças, nos faz



avancar para a missão que Ele deixou para sua Igreja. Agradecemos a todos os que, direta ou indiretamente, trabalharam para que esse evento e esta etapa do Projeto Fé Cidadã acontecesse com a excelência que deve permear todas as ações do Reino de Deus!



Pr. Gilberto Gedaias Alves
Educador social da FEPAS



DEPOIMENTOS

“Para mim foram dias de muito aprendizado, comunhão e concretização daquilo que sonhamos juntos para o Projeto Fé Cidadã!”

Aline Rayssa da Silva Costa – Mobilizadora do Projeto em Recife (PE)

“O Projeto Fé Cidadã representa para mim a esperança de uma igreja comprometida com a justiça social.”

Mariana Vasconcelos Sousa – Mobilizadora do Projeto em Fortaleza (CE)

“Deus tem sido gracioso conosco em cada etapa do Projeto. Foi assim na seleção dos mobilizadores que tivemos a alegria de encontrar pessoalmente agora, depois de vários meses de trabalho on-line. A bênção dEle até aqui nos enche de esperança diante dos desafios que temos pela frente. Ele vai à nossa frente, por isso seguimos!”

Tânia Wutzki – Coordenadora de Projetos da FEPAS

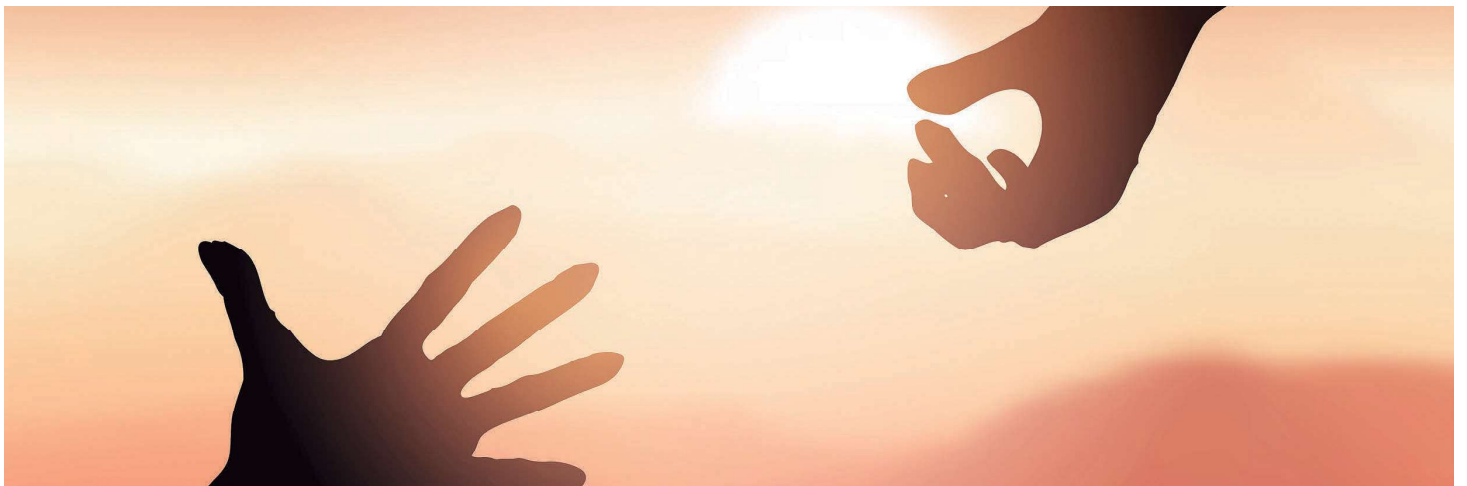

“ALGUNS TÊM COMPAIXÃO, FAZENDO A DIFERENÇA” (JUDAS 1.22,23)

“Os céus proclamam a glória de Deus...” (Salmos 19.1 – ARA)

Temos notado uma apreensão quanto ao futuro da igreja após este período de reclusão e quarentena. Após a pandemia a Igreja terá que exercer, em prática, a compaixão enquanto aguarda o segundo advento ou parousia. O povo de Deus recebeu o ensino e a admoestação para cuidar uns dos outros e garantir que o Evangelho do Reino seja pregado em todo o mundo habitado.

Estamos confiantes de que muitos desejarão retornar, mas se sentirão contrangidos em fazê-lo. Precisamos garantir que eles encontrarão braços abertos para recebê-los e mãos dispostas para atendê-los. Devemos fazer como Judas advertiu: “*Tende compaixão, fazendo a diferença*” (Jd 1.22).

Como membros do rebanho de nosso Pai Celestial, não devemos julgar porque alguns se desviaram, mas sim tentar incessantemente trazê-los de volta ao redil de uma forma suave e gentil, sabendo que Jesus pode curá-los.

Para aqueles que deixaram de congregar e para aqueles que se tornaram críticos, digamos: “*Volte. Volte e festeje à mesa do Senhor e prove novamente os doces e gratificantes frutos da comunhão*”. Aos que carregam consigo o fardo da culpa e da amargura, a esses diremos: “*Ponha-os de lado e prestem atenção às palavras do Salvador: ‘Vinde a mim, todos os que estais cansados e sobre-carregados, e eu vos aliviarei’*” (Mt 11.28-30 – ARA).

Existem princípios que nos ajudarão a “ter compaixão, fazer a diferença”. Esses princípios estão incluídos em Lucas, capítulo 15, quando Jesus usou três parábolas para dar exemplos da importância de encontrar aqueles que estão perdidos e em prestar compaixão, “fazendo a diferença”.

Na parábola da ovelha perdida, o pastor foi atrás da ovelha perdida e procurou até encontrá-la. Ele então voltou, regozijando-se (Lc 15.4-7). Na parábola da moeda perdida, a mulher

acendeu uma vela, que iluminou, e varreu todos os cantos para encontrar a moeda perdida. Ela se alegrou ao encontrá-la (Lc 15.8-10). Ambas as parábolas são exemplos de ações realizadas para pesquisar, iluminar as trevas e varrer até que um bem precioso – a alma perdida – seja encontrada.

Por outro lado, na parábola do filho pródigo, um pai atencioso esperou pacientemente que seu filho “voltasse a si” (Lc 15.11-32). Ele proporcionou em sua casa uma atmosfera amorosa para receber seu filho de braços abertos e mãos dispostas para que se alegrassem juntos. Voltar para casa também pode apresentar seus desafios. Quando o filho pródigo voltou para casa, seu irmão fiel ficou com ciúmes da atenção dada ao irmão arrependido. O pai teve que reassegurar o filho fiel de seu amor.

No entanto, o filho pródigo que retornava teve a chance de praticar para com seu irmão ciumento a mesma atitude de perdão e aceitação que

estava experimentando de seu pai. Se queremos que o Senhor e os outros perdoem nossas faltas, devemos também perdoar.

Irmãos, finalizemos esta leitura com uma determinação renovada, por meio

de nossas orações e fé, de trazer pelo menos uma alma preciosa à comunhão. Que a nossa oração seja: “Ó Senhor, permita que tenhamos sucesso em trazê-las a ti em Cristo”.

Maranata: “Nosso Senhor vem”.



Pr. Sérgio Francisco
Pastor na IBF em Jd. Colonial (SP), professor do STBISP. Bacharel em Teologia pela Universidade Metodista de SP e graduando em Psicologia. É casado com Leonir, com quem tem dois filhos - Kaynan e Midyan



55ª ASSEMBLEIA GERAL DA CIBI
ENCONTRO NACIONAL
BATISTA INDEPENDENTE
DA SUÉCIA PARA O BRASIL; DO BRASIL PARA O MUNDO

22 a 25
MARÇO
2022

Local:

 Águas de Lindoia/SP

Inscrição:

 R\$150

Mais informações:

 cibi.org.br/110anos

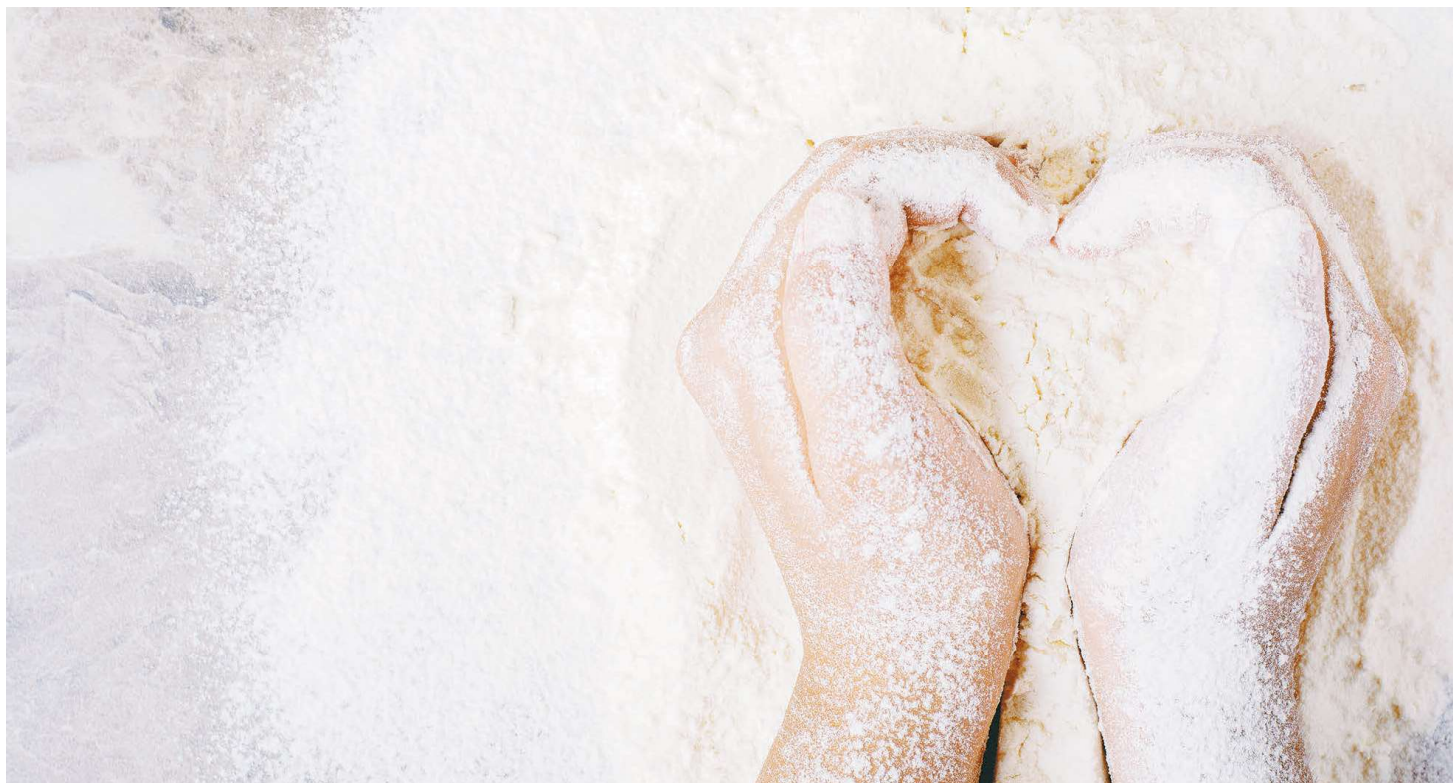

A INTEGRALIDADE DA MISSÃO

Missão Integral ou holística é um princípio muito importante para nós como igrejas e movimentos missionários, tanto Interact como CIBI. Entendemos que faz parte do nosso DNA e que este princípio direciona o nosso trabalho e a visão do ser humano. Deus criou todas as coisas, Ele amou o ser humano e o criou à sua imagem – um ser perfeito. Com a queda do homem, por meio do pecado, deixou de ser aquilo que Deus havia criado. Com a vinda de Jesus – e por meio de sua morte e ressurreição – a redenção, a reconstituição do ser humano, torna-se possível e nós, como igrejas e denominações, temos as ferramentas para fazer parte deste processo por meio da pregação

do Evangelho com palavras e ações. Trata-se não somente da reconstituição do homem, mas de toda a criação (Rm 8).

Temos observado, tanto aqui na Suécia como no Brasil, que o termo Missão Integral perdeu o seu significado e muitos o igualam ao trabalho social, o que não está correto. Missão Integral é a total recomposição do ser humano em termos de alma, corpo e espírito e nós cremos na restituição de todas estas partes como um todo. Temos conversado bastante em nosso grupo de líderes na Interact sobre a necessidade de reconquistar certos princípios de geração em geração. Não podemos simplesmente confiar na eternidade deles, mas temos que repeti-los e ensiná-los novamente;

principalmente quando a sociedade a nossa volta lhes dão outras conotações e sentidos.

Ouvi recentemente uma comparação entre a Missão Integral e a farinha integral. Achei muito interessante por usarem a mesma palavra. Comecei a ler um pouco sobre a diferença da farinha branca e integral e quero aqui fazer uma comparação.

“A farinha de trigo branca ou refinada é produzida a partir de grãos de trigo que passam por um processo de refinamento. É nesse processo que são retiradas a casca e o germe de trigo, onde se concentram os principais nutrientes do grão, como as fibras, as vitaminas e os minerais. Com isso, na composição final da farinha de trigo branca, ficam ape-

nas o glúten e o amido. E é por essa razão que ela se torna branquinha, mais leve e muito mais macia.”

Isto significa que o grão de trigo é dividido e grande parte jogada fora, deixando algo muito branco e bonito, mas sem vitaminas, fibras e nutrientes que são necessários para o desenvolvimento do corpo.

“Diferentemente da farinha branca, a farinha de trigo integral não oferece tanta leveza aos alimentos, pois mantém todos os componentes do grão de trigo, inclusive a casca e o germe. A principal vantagem do consumo da farinha de trigo integral é a presença de todos os nutrientes do grão de trigo, como as fibras solúveis e insolúveis, o ferro, o fósforo e o magnésio, que são indispensáveis na alimentação diária.”

A farinha integral não divide o grão. Ao contrário, ela inclui todas as partes sem fazer diferença e, assim, mantém todos os nutrientes do grão.

“A farinha de trigo integral é metabolizada mais lentamente pelo organismo, ou seja, ela é transforma-

da em energia de forma mais lenta quando comparada à farinha de trigo branca. Além disso, as fibras presentes na opção integral ajudam no bom funcionamento do organismo.”

Assim é também com a Missão Integral: muito mais difícil de digerir e com muito mais desafios. Contudo, não se divide o que é pregação da Palavra e o que é trabalho social. Tudo está no mesmo “grão” que queremos oferecer ao ser humano. Assim mantemos todos os nutrientes do grão sem dividir em partes. A farinha branca não tem a mesma quantidade de nutrientes e passa pelo metabolismo de forma rápida, enquanto a farinha integral tem uma digestão mais lenta e mantém a pessoa mais saciada por mais tempo.

Como igreja local que quer trabalhar com a restituição do ser humano na sua totalidade, logo conseguimos ver que os desafios são muito maiores e que o processo pode ficar mais lento. Porém, o Evangelho, na sua íntegra, é um Evangelho completo, cheio de nutrientes, fibras e vitami-

nas que faz com que o organismo funcione melhor, deixando a pessoa totalmente saciada.

Não deixemos que este princípio tenha uma conotação que não lhe foi dada. Retomemos o significado bíblico original que tantos teólogos defendem e que a declaração de Lausanne nos apresenta como algo fundamental para a nossa fé e existência como igrejas. Igrejas que fazem parte da sociedade e seu público, de seus problemas e desafios, e que, juntos, tentam buscar soluções, oferecendo o Evangelho de forma integral.

Fonte: www.jasminealimentos.com/wikinatural/farinha-de-trigo-branca-x-farinha-de-trigo-integral



Anna Maria Jonsson
Diretora da INTERACT
para a América Latina
Anna-Maria.Jonsson@efk.se



Peça já o seu!



Pedidos
www.ebi.org.br
pedidos@ebi.org.br
Tel.: (19) 3296-1560 / (19) 98323-0793

BANDA MOBIPRAISE LANÇA NOVA MÚSICA

“Tu, Senhor e Deus nosso, és digno de receber a glória, a honra e o poder, porque criaste todas as coisas, e por tua vontade elas existem e foram criadas.” (Apocalipse 4.11)

Alisson Aguiar - correspondente

Depois de lançar uma música autoral no final 2020 (*Dizer teu Nome*) e de compor a música-tema da Campanha de Missões 2021 (*Esperança*), a banda MobiPraise lança a música *Digno de Tudo*, uma versão autorizada em português de *Worthy of it All*, que também foi gravada pelo grupo americano *Bethel Church*.

Nos primeiros capítulos do livro de Apocalipse, João tem uma experiência teofânica com Jesus: ele vê o próprio Mestre ressurreto com uma mensagem às sete igrejas da Ásia. A seguir, João é arrebatado em espírito para ver como as coisas irão acontecer. Sua primeira visão é do trono de Deus, cuja glória brilhava intensamente com seres celestiais que o adoravam, chamando-o de DIGNO.

Em sua essência, o conteúdo da letra é retirado em grande parte de Apocalipse 4 e 5, desta visão que João tem da glória do céu – os Anciãos que estão constantemente jogando suas coroas aos pés de Jesus, o louvor constante do céu, as orações dos santos e a adoração ao Rei que é DIGNO de todo louvor. Há também menção de Romanos 11.36, que diz: *“Pois dele, por ele e para ele são todas as coisas. A ele seja a glória para sempre! Amém”*.

Respeitando as estruturas de licenciamento da música, após recebidas as devidas autorizações de gravação para o idioma português, iniciaram-se os trabalhos de pré-produção, que consistem na concepção dos arranjos tanto instrumentais como vocais antes que o processo de gravação, em suma, seja iniciado de fato.



Foi durante esse processo que surgiu a ideia de lançar uma música em colaboração com outra banda/cantor. Internamente, a banda entendeu que esse *feat* (termo do jargão musical que significa a junção de um ou mais cantores atuando juntos em uma música específica) seria importante se fosse realizado com uma pessoa que compartilha dos mesmos ideais, visão e princípios acerca do ministério. Os integrantes, de forma unânime, entenderam que essa música seria lançada em colaboração com a amiga, de longa data, Dany Grace.

Dany já fez parte do ministério do pastor Adhemar de Campos e já fez participações em trabalhos de outros cantores como: Paulo C. Baruk, Fernando Fé, Jeanne Mascarenhas, Noemi Nonato, Vencedores Por Cristo, Mara Lima, Kelly Lopes, DJ Alpiste, Elaine de Jesus, Cristina Mel entre outros. Foi também com Dany que a MobiPraise gravou a

música *Oferta de Gratidão* (autoria de Gilson Mello Silveira e Bruno Jardim Silveira), que faz parte do segundo álbum da banda (*Entrega*, 2009).

Digno de Tudo também complementa essa ideia de que, por repetidas vezes, a Bíblia retrata a adoração, orações e vidas dos irmãos como incenso, que é oferecido ao Senhor como um sacrifício, um cheiro suave como expressão de louvor ao Senhor da Glória (*“Tu és Digno de Tudo pois tudo vem de Ti e tudo é para Ti, Tua é a glória”*).

Por fim, o tema da música lembra de que não apenas nossas canções são adoração ao Senhor; mas nossas orações e nossas vidas diárias, estabelecidas e dadas a Cristo dia após dia, são a nossa adoração ao Altíssimo.

***Digno de Tudo* está em todas as plataformas digitais, assim como no YouTube.**

CENTRO ADMINISTRATIVO INFORMA

Telefones do Centro Administrativo da CIBI

CIBI	Cristina Cesar / Norcides Filho
(19) 3256-1346	contato@cibi.org.br
SM	Pamela Souza
(19) 3326-3675	secretaria@smcibi.org
FEPAS	Edna Teles
(19) 3256-3203	fepas@fepas.org.br
STBI	Jessica Garcia
(19) 3323-2699	stbi@cibi.org.br
Editora	Jairo Lopes
(19) 3296-1560	pedidos@ebi.org.br



CONVENÇÃO DAS IGREJAS BATISTAS INDEPENDENTES

Legenda:

CIBI - Convenção das Igrejas Batistas Independentes

Regionais:

CIBIERGS - Conv. das Ig. Bat. Independ. do Rio Grande do Sul
CIBIESC - Conv. das Ig. Bat. Independ. de Santa Catarina
CIBIPAR - Conv. das Ig. Bat. Independ. do Paraná e Mato Grosso do Sul
CIBILA - Conv. das Ig. Bat. Independ. de Língua Alemã
CIBIESP - Conv. das Ig. Bat. Independ. do Estado de São Paulo
CIBIMAT - Conv. das Ig. Bat. Independ. do Mato Grosso
CIBIES - Conv. das Ig. Bat. Independ. do Espírito Santo
CIBIMINAS - Conv. das Ig. Bat. Independ. de Minas Gerais
CIBIERJ - Conv. das Ig. Bat. Independ. do Estado do Rio de Janeiro
CIBIEG - Conv. das Ig. Bat. Independ. do Estado de Goiás
CRIBI-BC - Conv. das Ig. Bat. Independ. do Brasil Central
CIBIRN - Conv. das Ig. Bat. Independ. do Rio Grande do Norte
CIBICE - Conv. das Ig. Bat. Indep. dos Est. do Ceará, Piauí e Maranhão
CIBI-PE - Conv. das Ig. Bat. Independ. de Pernambuco
CIBIBA - Conv. Regional das Ig. Bat. Independ. da Bahia
CIBISBA - Conv. das Ig. Bat. Independ. do Sudoeste da Bahia
CIBI-PB - Conv. das Ig. Bat. Independ. da Paraíba
CIBISA - Conv. das Ig. Bat. Independ. de Sergipe e Alagoas
CIBIAR - Conv. das Ig. Bat. Independ. do Amazonas e Roraima
UMBI - União dos Ministros Batistas Independentes

Regionais:

As siglas das seccionais da UMBI seguem a mesma lógica da sigla CIBI com suas regionais. Por exemplo:
UMBIESP - União dos Ministros Batistas Independentes do Estado de São Paulo



Junta de Educação Teológica

Seminários

STBI em Campinas (SP)

Fone: (19) 3324 26 99

E-mail: stbi@cibi.org.br

Site: www.estudeteologia.com

Direção: Georgino Chaves

STBISul em Esteio (RS)

Fone: (51) 3033-4141

E-mail: secretaria@stbisul.com

Site: www.stbisul.com

Direção: Pr. Cleo H. Bloch

STBISP em São Paulo (SP)

Fone: (11) 97673-1042

E-mail: stbisp@hotmail.com

Site: stbisp.com.br

Direção: Pr. José Carlos Loureiro

STBIPAR em Cascavel (PR)

Fone: (45) 3037-4038

Site: stbipar.org

Direção: Ir. Roseli Souza

STBINE

em Feira de Santana (BA)

Fone: (75) 3223-2120

E-mail: contato@stbine.org

Direção: Pra. Dinamar Rossinholi

SETEBISBA

em Guanambi (BA)

Fone: (77) 3451-2667

Blog: setebisba.blogspot.com

Direção: Ir. Lizenir

SETEBITRIM em

Uberlândia (MG)

Fone: (34) 99978-4767

Direção: Ir. Selma

Contas bancárias da CIBI



Banco: 104 - CAIXA ECONÔMICA FEDERAL - PCD E RETALHOS
Agência: 2908 / Conta: 00001283-8 / Tipo Conta: CC - PIX: contacef@cibi.org.br
Titular: CONVENÇÃO DAS IGREJAS BATISTAS INDEPENDENTES / CNPJ: 92.815.158/0001-38



Banco: 237 - BANCO BRADESCO - PCD
Agência: 0046 / Conta: 134415-3 / Tipo Conta: CC - PIX: financeiro@cibi.org.br
Titular: CONVENÇÃO DAS IGREJAS BATISTAS INDEPENDENTES / CNPJ: 92.815.158/0001-38



Banco: 237 - BANCO BRADESCO - MISSÕES
Agência: 0046 / Conta: 449978-6 / Tipo Conta: CC - PIX: smissoes@cibi.org.br
Titular: CONVENÇÃO DAS IGREJAS BATISTAS INDEPENDENTES / CNPJ: 92.815.158/0001-38



Banco: 748 - BANCO SICREDI - PCD
Agência: 0740 / Conta: 75378-5 / Tipo Conta: CC - PIX: cibi.sicredi@cibi.org.br
Titular: CONVENÇÃO DAS IGREJAS BATISTAS INDEPENDENTES / CNPJ: 92.815.158/0001-38



Banco: 237 - BANCO BRADESCO - MOCIDADE BATISTA INDEPENDENTE
Agência: 0046 / Conta: 425300-0 / Tipo Conta: CC - PIX: mobi@cibi.org.br
Titular: CONVENÇÃO DAS IGREJAS BATISTAS INDEPENDENTES / CNPJ: 92.815.158/0001-38



Banco: 237 - BANCO BRADESCO - JUNTA FEMININA NACIONAL
Agência: 0046 / Conta: 322691-3 / Tipo Conta: CC - PIX: juntafeminina@cibi.org.br
Titular: CONVENÇÃO DAS IGREJAS BATISTAS INDEPENDENTES / CNPJ: 92.815.158/0001-38

Obs: Após realizar o seu depósito, envie o comprovante para o e-mail (financeiro@cibi.org.br) ou pelo WhatsApp (19-98323-1009) para que possamos identificar a sua contribuição e registrá-la nos relatórios oficiais da CIBI.



DEMONSTRATIVO DE ENTRADAS OUTUBRO 2021



CIBBERGS			PCD	ADOÇÕES	MISSÕES	OFERTAS
70002	IBIB	Cachoeirinha - RS	-	300,00	-	-
70020	IEBB	Camaquã - RS	1.110,00	-	920,00	-
70514	IBI VIDA NOVA	Canoas - RS	200,00	-	-	-
95080	IBIB	Canoas - RS	369,82	-	-	-
70079	IBIB	Carazinho - RS	1.089,00	-	-	-
70010	IBI	Erechim - RS	445,00	-	-	-
100315	CIBBERGS	Esteio - RS	-	400,00	-	-
103409	IBI	Getúlio Vargas - RS	165,00	-	-	-
70011	IEB	Gravatá - RS	990,00	300,00	3.350,00	-
100662	IBIB	Guaíba - RS	850,00	1.800,00	-	-
42164	IBI MANANCIAL	Guarani das Missões - RS	28,00	-	-	-
70081	IEBI	Ivoti - RS	458,50	-	-	-
100977	IBIB	Nonoai - RS	500,00	-	-	-
70016	IEBB	Novo Hamburgo - RS	400,00	600,00	1.707,00	-
70056	IBIE	Novo Hamburgo - RS	965,00	-	-	-
70019	IEBF	Pelotas - RS	-	-	4.000,00	-
70042	IEBB	Pelotas - RS	650,00	1.315,00	1.118,00	-
90011	1ª IEBC	Porto Alegre - RS	4.250,00	3.450,00	-	-
103395	ASS. EMANUEL	Porto Alegre - RS	200,00	200,00	-	-
70023	1ª IEB	Rio Grande - RS	2.738,00	2.900,00	-	-
70025	IBI	Santa Maria - RS	530,00	-	598,00	-
70046	IBB	Santa Maria - RS	-	1.000,00	-	-
70026	IBIF	Santa Rosa - RS	2.105,00	1.200,00	-	-
70092	IEB	São José do Norte - RS	2.288,00	-	2.733,50	-
102444	IBI VALE DOS SINOS	São Leopoldo - RS	552,00	-	-	-
70050	1ª IEB	São Lourenço do Sul - RS	-	600,00	-	-
70029	IBI	Sapiranga - RS	402,40	-	-	-
70009	IB BETANIA	Sapucaia do Sul - RS	235,50	-	706,45	-
70030	1ª IEBI	Sapucaia do Sul - RS	700,00	-	-	-
TOTAL DA REGIONAL			22.221,22	14.065,00	15.132,95	-
CIBIESC			PCD	ADOÇÕES	MISSÕES	OFERTAS
95067	IBI	Abelardo Luz - SC	722,00	-	-	-
71011	IBI	Blumenau - SC	1.314,90	-	-	-
71001	IEBI	Chapécó - SC	-	-	225,00	-
71017	IBI	Entre Rios - SC	772,00	-	-	-
42151	IBI	Ipaçu - SC	233,00	-	-	-
71002	IBI	São José - SC	1.130,00	-	2.042,00	-
71003	1ª IBI	Xanxerê - SC	1.340,00	-	1.005,00	-
71010	2ª IBI	Xanxerê - SC	1.241,00	-	-	-
71004	IEBI XAXIM	Xaxim - SC	491,00	-	-	-
TOTAL DA REGIONAL			7.243,90	-	3.272,00	-
CIBIPAR			PCD	ADOÇÕES	MISSÕES	OFERTAS
72002	IBI	Arapongas - PR	300,00	450,00	-	-
100322	2ª IBI JD.SAN RAFAEL	Arapongas - PR	463,00	-	5.050,00	-
72004	2ª IBIB	Cambé - PR	150,00	-	-	-
72005	IBI	Cascavel - PR	2.377,00	2.000,00	-	-
72507	IBI JD. MORUMBI	Cascavel - PR	-	-	1.711,00	-
72508	IBI STA CRUZ	Cascavel - PR	1.000,00	-	150,00	-
100033	IBI JD. EUROPA	Cascavel - PR	142,50	-	-	-
101310	IBI TABERNACULO	Cascavel - PR	-	-	1.000,00	-
100910	1ª IBI	Colombo - PR	255,00	-	-	-
72006	1ª IBI	Curitiba - PR	524,96	300,00	-	-
72034	IBI FAZENDINHA	Curitiba - PR	810,62	-	-	-
72502	IBI NOVA VIDA	Curitiba - PR	398,00	-	-	-
72505	IBIF B. NOVO A	Curitiba - PR	186,00	-	-	-
100050	8ª IBIF	Curitiba - PR	649,00	350,00	-	-
100139	1ª IBI	Fazenda Rio Grande - PR	745,00	270,00	-	-
72037	IBI	Guaira - PR	732,00	-	4.270,00	-
72504	IBI	Guaraniaçu - PR	100,52	-	-	-
100636	IBI	Guarapuava - PR	270,46	-	-	-
72008	IBI	Guaratuba - PR	420,00	-	810,00	-
100164	IBI	Ibiporã - PR	47,52	-	-	-
72012	1ª IBF	Londrina - PR	895,56	800,00	-	-
72013	2ª IBI	Londrina - PR	368,76	-	-	-
72056	4ª IBI JD. P. SEGURO	Londrina - PR	150,00	-	1.970,00	-
72046	IBI	Mangueirinha - PR	2.383,85	-	-	-
72064	IBIG	Maripá - PR	623,00	-	-	-
100542	IBI	Mateia - PR	362,00	-	-	-
100130	CG. IBI	Matinhos - PR	291,75	-	-	-
100186	ibi	Palotina - PR	-	-	181,00	-
72015	1ª IBI	Parangaba - PR	804,99	-	-	-
100176	CM.IBI	Pérola - PR	230,70	-	-	-
72017	2ª IBI OFICINAS	Ponta Grossa - PR	-	609,50	-	-
103406	7ª IBI	Ponta Grossa - PR	1.472,00	-	-	-
72510	IBI	Quedas do Iguaçu - PR	438,37	-	-	-
72018	IBI	Rolândia - PR	600,00	800,00	-	-
100187	CM. IBI	Santa Helena - PR	247,00	-	-	-
72001	IBF NOVO SARANDI	Toledo - PR	500,00	-	-	-
TOTAL DA REGIONAL			18.939,56	5.579,50	15.142,00	-
CIBILA			PCD	ADOÇÕES	MISSÕES	OFERTAS
80013	IBI	Alta Floresta - MT	1.710,00	-	-	-
100622	IBI	Porto dos Gatos - MT	500,00	-	-	-
73531	IBI	Sinop - MT	1.550,00	1.000,00	-	-
72048	IBI	Sorriso - MT	437,00	-	1.888,00	-
72068	IBI	Imbituva - PR	-	-	1.055,00	-
72050	2ª IBI	M. Cândido Rondon - PR	500,00	-	-	-
80003	IBI	Nova Santa Rosa - PR	1.954,00	-	-	-
80004	IBIB VILA CRISTAL	Nova Santa Rosa - PR	440,00	-	-	-
100011	CIBILA	Nova Santa Rosa - PR	-	600,00	-	-
80001	IBI STª R. D'OESTE	Terra Roxa - PR	1.130,34	-	-	-
101270	CG. IBIB	Cândido Godói - RS	-	-	1.512,50	-
42021	IBI L. 8 DE AGOSTO	Sen. Salgado Filho - RS	-	-	2.796,00	-
80012	IBI ZOAR	Tuparendi - RS	-	-	1.850,00	-
71012	IBI	Jaraguá do Sul - SC	742,00	-	259,00	-
TOTAL DA REGIONAL			8.963,34	1.600,00	9.360,50	-
CIBIESP			PCD	ADOÇÕES	MISSÕES	OFERTAS
74041	IBF	Monte Belo - MG	-	-	-	800,00

73001	IBF	Americana - SP	60,00	-	-	-
73049	IBI NOVA ALIANCA	Angatuba - SP	200,00	-	-	-
100962	IBI PEDRAS VIVAS	Araçatuba - SP	300,00	-	-	-
73003	IBFI	Botucatu - SP	2.259,83	-	2.790,11	-
73529	IBF VIDA NOVA	Campina do M. Alegre - SP	267,00	-	-	-
73005	IBF BOMFIM	Campinas - SP	200,00	-	4.368,00	-
73006	2ª IBF	Campinas - SP	266,00	-	-	-
73117	IBIF JD. MARACANA	Campinas - SP	410,00	300,00	757,00	-
73075	IBIMDEUSPROVEDOR	Campinas - SP	750,00	-	-	-
73008	IBIF	Capão Bonito - SP	500,00	-	-	-
100954	IBI	Conchas - SP	256,00	-	-	-
42136	IBF	Francisco Morato - SP	117,00	-	-	-
44000	IBIF JD. PROGRESSO	Franco da Rocha - SP	60,00	-	-	-
73110	IBI	Franco da Rocha - SP	-	200,00	-	-
73085	IBIF	Guapira - SP	198,00	100,00	-	-
73037	1ª IBI PARAVENTI	Guarulhos - SP	598,00	-	-	-
73078	IBI PQ.DAS NACOES	Guarulhos - SP	142,02	-	-	-
73524	IBF JD. DO ALAMO	Guarulhos - SP	83,40	60,00	-	-
101059	IB AL. EM CRISTO	Guarulhos - SP	191,00	-	-	-
73033	PIBI NV. ALIANCA	Itapetininga - SP	155,00	-	-	-
100874	IBI SHEKINAH	Itapetininga - SP	86,00	-	-	-
73014	1ª IBF	Mauá - SP	-	-	100,00	-
73527	IBIF JD. MAUA	Mauá - SP	916,00	-	-	-
73066	1ª IBIF VOLTA FRIA	Mogi das Cruzes - SP	-	500,00	2.130,00	-
100902	IBIF	Mogi das Cruzes - SP	840,00	-	-	-
73028	IBF	Nova Odessa - SP	391,21	-	411,00	-
100624	IBI PEDRA VIVA	Paulínia - SP	1.697,46	-	1.930,50	-
103421	CG.IBF	Paulínia - SP	122,00	-	-	-
73023	IBI	Pedreira - SP	260,00	-	-	-
73032	IBI	Presidente Prudente - SP	200,00	-	-	-
73095	IBI AD. EM FAMILIA	Presidente Prudente - SP	250,00	-	-	-
73107	IBI	S. Antônio de Posse - SP	110,00	-	-	-
73017	1ª IBF	São Caetano do Sul - SP	1.169,15	900,00	-	-
101074	IBI ATOS 29	São Caetano do Sul - SP	170,00	-	-	-
73004	IBI N. ESPERANÇA	São Paulo - SP	283,23	-	283,23	-
73018	IBIF AGUA RASA	São Paulo - SP	1.200,00	-	1.360,00	-
73019	IBF C. PATRIARCA	São Paulo - SP	2.641,30	2.000,00	-	-
73021	IBI V. MANCHESTER	São Paulo - SP	200,00	-	-	-
73034	IBF CAPO REDONDO	São Paulo - SP	597,00	-	-	-
73040	IBF PQ. SAVOY	São Paulo - SP	157,60	-	-	-
73048	IBF VILA MARIA	São Paulo - SP	429,00	-	-	-
73054	IBI JD. ITAMARATI	São Paulo - SP	250,00	-	350,00	1.566,10
73510	IBF JD. COLONIAL	São Paulo - SP	230,00	745,50	-	-
73513	IBF JD. LARANJEIRAS	São Paulo - SP	515,00	400,00	-	800,00
77025	IBIF JD. PLANALTO	São Paulo - SP	60,00	-	-	-
100042	CIBIESP	São Paulo - SP	-	1.000,00	-	-
100914	1ª IBF C.TIRADENTES	São Paulo - SP	-	-	1.034,13	-
73026	IBB	Sorocaba - SP	985,40	1.313,90	-	-
73031	IBI	Tatui - SP	552,36	-	-	-
73084	IBI	Teodoro Sampaio - SP	-	1.000,00	-	-
TOTAL DA REGIONAL			21.325,96	17.608,01	6.425,36	3.166,10
CIBIMAT			PCD	ADOÇÕES	MISSÕES	OFERTAS
78002	IBF	Cuiabá - MT	440,00	-	50,00	-
100061	CIBIMAT	Várzea Grande - MT	-	1.100,00	-	-
95060	IBI VILA RICA	Vila Rica - MT	300,00	-	-	-
TOTAL DA REGIONAL			740,00	1.100,00	50,00	-
CIBIES			PCD	ADOÇÕES	MISSÕES	OFERTAS
74039	IBIF COQUEIRAL	Aracruz - ES	400,00	600,00	550,00	-
74024	IBI DA GRAÇA	Vila Velha - ES	310,00	-	-	-
TOTAL DA REGIONAL			710,00	600,00	550,00	-
CIBIMINAS			PCD	ADOÇÕES	MISSÕES	OFERTAS
74003	IB DA CONCORDIA	Belo Horizonte - MG	430,00	-	-	-
74016	IB HERMON	Contagem - MG	250,00	-	-	-
74026	MBF MORRINHOS	Montes Claros - MG	1.846,00	1.100,00	-	-
74009	IBI MANANCIAL	Pitangui - MG	-	150,00	-	-
74022	2ª IBI	Uberlândia - MG	568,00	-	-	-
74032	4ª IBI	Uberlândia - MG	310,00	-	-	-
74054	6ª IBI	Uberlândia - MG	158,00	-	50,00	-
101058	10ª IBI	Uberlândia - MG	130,00	-	-	-
TOTAL DA REGIONAL			3.692,00	1.250,00	50,00	-
CIBIERJ			PCD	ADOÇÕES	MISSÕES	OFERTAS
100739	IBI EBENEZER	Niterói - RJ	466,00	-	-	-
74044	IBI MENDANHA	Rio de Janeiro - RJ	600,00	-	-	-
74053	IBI M. SOCORRO	Rio de Janeiro - RJ	980,00	-	-	-
102517	IBI C. DO CONCERTO	Rio de Janeiro - RJ	105,00	-	-	-
102605	IBI SR. J. NOSSA	Rio de Janeiro - RJ	146,88	-	-	-
103404	IBI TORRE FORTE	Rio de Janeiro - RJ	200,00	-	-	-
TOTAL DA REGIONAL			2.497,88	-	-	-
CIBIEG			PCD	ADOÇÕES	MISSÕES	OFERTAS
81018	1ª IBI	Aparecida de Goiânia - GO	781,30	600,00	2.213,80	-
81502	2ª IBI	Aparecida de Goiânia - GO	304,25	-	-	-
81503	IBI C. VERA CRUZ	Aparecida de Goiânia - GO	200,00	-	-	-
101269	IBI PQ. MONTREAL	Aparecida de Goiânia - GO	538,90	-	-	-
103399	CGIBI DO EXPANSUL	Aparecida de Goiânia - GO	33,50	-	-	-
81017	IBI SHEKINAH	Catalão - GO	265,60	-	2.824,75	-
81001	IBI SANTA HELENA	Goiânia - GO	585,50	-	3.000,00	-
81002	IBI JD. AMERICA	Goiânia - GO	600,00	-	-	-
81008	1ª IBI VL. SÃO PAULO	Goiânia - GO	1.500,00	-	3.535,00	-
81016	IBI P. DA VIDA	Goiânia - GO	189,63	-	-	-
101010	IBI LUZ E VIDA	Goiânia - GO	206,00	-	-	-
TOTAL DA REGIONAL			5.204,68	600,00	11.573,55	-
CRIBI-BC			PCD			

DEMONSTRATIVO DE ENTRADAS
OUTUBRO 2021

75016	IBI	Valparaíso de Goiás - GO	1.187,00	-	-	-	-	-	-
75012	IBI	Paracatu - MG	1.313,69	-	-	-	-	-	-
75050	IBI JD SERRANO	Paracatu - MG	-	-	729,00	-	-	-	-
75505	IBI SHEKINAH	Unai - MG	513,13	-	3.992,70	-	-	-	-
75011	IBI SIAO	Gurupi - TO	-	-	1.592,00	-	-	-	-
75022	IBI SIAO	Peixe - TO	516,80	-	-	-	-	-	-
TOTAL DA REGIONAL			6.451,74	1.720,00	6.313,70	-	-	-	-
CIBICE			PCD	ADOÇÕES	MISSÕES	OFERTAS			
77005	IBI PQ DOIS IRMÃOS	Fortaleza - CE	695,90	500,00	-	-	-	-	-
77021	IB DA GRAÇA	Fortaleza - CE	750,00	-	-	-	-	-	-
101228	IBI DO CARIRI	Juazeiro do Norte - CE	197,00	-	-	-	-	-	-
100990	IBI	Balsas - MA	251,00	-	-	-	-	-	-
77502	1ª IBI	Parnaíba - PI	204,00	-	-	-	-	-	-
TOTAL DA REGIONAL			2.097,90	500,00	-	-	-	-	-
CIBIPE			PCD	ADOÇÕES	MISSÕES	OFERTAS			
100215	CG. IBB	Cabo de St. Agostinho - PE	50,00	-	-	-	-	-	-
100208	2ª IBIB	Caruaru - PE	104,00	-	-	-	-	-	-
100209	3ª IBIB	Caruaru - PE	210,00	-	-	-	-	-	-
101049	5ª IBIB	Caruaru - PE	600,00	-	-	-	-	-	-
103375	4ª IBIB	Caruaru - PE	246,15	-	-	-	-	-	-
102454	IBIE	Ipojuca - PE	698,00	-	-	-	-	-	-
77006	IBI EBENEZER	J. dos Guararapes - PE	400,00	900,00	-	-	-	-	-
77017	IBI LIRIO DOS VALES	Petrolina - PE	854,00	-	-	-	-	-	-
100078	CG. IBIE IMBIRIBEIRA	Recife - PE	235,00	-	-	-	-	-	-
77034	IBIB	Ribeirão - PE	212,18	750,00	1.000,00	-	-	-	-
77013	IBIB	São José do Egito - PE	153,00	-	-	-	-	-	-
100217	IBI	S. Lourenço da Mata - PE	237,00	280,00	-	-	-	-	-
TOTAL DA REGIONAL			3.999,33	1.930,00	1.000,00	-	-	-	-
CIBIPB			PCD	ADOÇÕES	MISSÕES	OFERTAS			
77059	IEBI	Bayeux - PB	160,00	-	-	-	-	-	-
77003	IBIB	Campina Grande - PB	251,00	280,00	-	-	-	-	-
77078	IBB	Esperança - PB	45,00	-	440,00	-	-	-	-
103373	IBI	Remígio - PB	204,50	-	406,50	-	-	-	-
77049	IBIBMARCOSMOURA	Santa Rita - PB	-	1.200,00	-	-	-	-	-
TOTAL DA REGIONAL			660,50	1.480,00	846,50	-	-	-	-
CIBIRN			PCD	ADOÇÕES	MISSÕES	OFERTAS			
77022	IBIB SANTAREM	Natal - RN	120,00	-	-	-	-	-	-
77082	IBI DO PANATIS	Natal - RN	200,00	-	-	-	-	-	-
TOTAL DA REGIONAL			320,00	-	-	-	-	-	-
CIBISA			PCD	ADOÇÕES	MISSÕES	OFERTAS			
102503	1ª IEB MISSIONARIA	Coité do Nôia - AL	50,00	-	-	-	-	-	-
77011	IBI SHEKINAH	Maceió - AL	1.000,00	-	-	-	-	-	-
77014	IBIF PONTA GROSSA	Maceió - AL	307,00	-	200,00	-	-	-	-
77029	IBIB BEN. BENTES	Maceió - AL	238,00	-	-	-	-	-	-
77075	IBI P. DO HORTO	Maceió - AL	278,00	-	-	-	-	-	-
77076	IB DA PAZ	Maceió - AL	329,00	-	-	-	-	-	-
95076	IB GENESIS	Maceió - AL	2.944,00	-	-	-	-	-	-
100996	IBIF SAO JORGE	Maceió - AL	370,00	-	-	-	-	-	-
103405	IBIE BEN. BENTES	Maceió - AL	192,91	-	-	-	-	-	-
100087	IBIF MASSAQUEIRA	Marechal Deodoro - AL	196,00	-	-	-	-	-	-
103396	IBIG P. DO FRANCES	Marechal Deodoro - AL	513,00	-	900,00	-	-	-	-
100099	IBI MANANCIAL	Satuba - AL	284,05	-	-	-	-	234,05	-
95053	IBI BETESDA	N. S. do Socorro - SE	30,00	-	-	-	-	-	-
TOTAL DA REGIONAL			6.731,96	-	1.100,00	-	-	234,05	-
CIBISBA			PCD	ADOÇÕES	MISSÕES	OFERTAS			
76001	IBF	Aracatu - BA	783,23	300,00	1.456,94	-	-	-	-
76043	IBI	Bom Jesus da Lapa - BA	-	-	250,00	-	-	-	-
101202	IBF	Botuporã - BA	240,25	-	257,00	-	-	-	-
100602	IBF	Caculé - BA	77,00	-	-	-	-	-	-
100526	IBFI	Caetitê - BA	188,00	-	-	-	-	-	-
76005	IBIF	Candiba - BA	791,00	1.200,00	-	-	-	-	-
76006	IBIF	Cândido Sales - BA	755,17	-	-	-	-	-	-
76010	IBFI	Guanambi - BA	1.092,08	2.100,00	-	-	-	-	-
100233	IBFI CERAIMA	Guanambi - BA	351,50	-	-	-	-	-	-
76028	IBIF	Iuaçu - BA	210,00	-	400,00	-	-	-	-
100242	IBIF	Jequié - BA	460,16	-	-	-	-	-	-
100246	IBI	Lagoa Real - BA	223,50	-	-	-	-	-	-
100251	IBIF	P. de Monte Alto - BA	337,35	-	-	-	-	-	-
100232	IBI TANQUE	Pindá - BA	415,00	-	-	-	-	-	-
103414	IBIB	Pindá - BA	-	-	600,00	-	-	-	-
76016	IBI	Riacho de Santana - BA	1.091,00	-	1.110,30	-	-	-	-
74025	IBIF	Divisa Alegre - MG	594,31	-	1.815,11	-	-	-	-
TOTAL DA REGIONAL			7.609,55	3.600,00	5.889,35	-	-	-	-
CIBI-BA			PCD	ADOÇÕES	MISSÕES	OFERTAS			
76004	IBI	Cafarnaum - BA	-	75,00	-	-	-	-	-
103391	IBI SINAI	Conceição da Feira - BA	140,00	-	-	-	-	-	-
76008	IBI CALVARIO	Cruz das Almas - BA	200,00	-	-	-	-	-	-
76009	1ª IBIF	Feira de Santana - BA	1.131,00	600,00	5.000,00	-	-	-	-
100646	5ª IBIF	Feira de Santana - BA	186,40	-	75,00	-	-	-	-
76018	IBI AGAPE	São Félix - BA	150,00	-	590,00	-	-	-	-
76030	IBI CAMPINHOS	São Félix - BA	225,00	-	500,00	-	-	-	-
TOTAL DA REGIONAL			2.032,40	675,00	6.165,00	-	-	-	-
CIBIAR			PCD	ADOÇÕES	MISSÕES	OFERTAS			
78006	IBIE N. JERUSALEM	Itacoatiara - AM	280,00	150,00	-	-	-	-	-
100908	IBI	Itacoatiara - AM	77,44	-	-	-	-	-	-
79003	IBI AGAPE	Manaus - AM	244,05	-	-	-	-	-	-
79004	IBI ALVORADA	Manaus - AM	407,00	-	-	-	-	-	-
79026	IBI MONTE SIAO	Manaus - AM	275,00	-	-	-	-	-	-
100522	IBI RIACHO DOCE	Manaus - AM	271,89	-	-	-	-	-	-
79014	IBF	Boa Vista - RR	100,00	-	-	-	-	-	-
TOTAL DA REGIONAL			1.655,38	150,00	-	-	-	-	-
CIBI			PCD	ADOÇÕES	MISSÕES	OFERTAS			
79006	IBIF	Rio Branco - AC	-	2.090,00	-	-	-	-	-
79001	IBI	Altamira - PA	2.231,00	4.400,00	30.000,00	-	-	-	-
TOTAL DA REGIONAL			2.231,00	6.490,00	30.000,00	-	-	-	-
ADOÇÕES E OFERTAS PARTICULARES			PCD	ADOÇÕES	MISSÕES	OFERTAS			
101027	MINIST. SEMEAR	São Paulo - SP	-	-	150,00	-	-	-	-

101250	IPI DO IPIRANGA	São Paulo - SP	-	-	500,00	-	-	-	-
1894	ADEMAR FRIEDLER	Sinop - MT	-	-	2.500,00	-	-	-	-
724	CATIA BRAGA ROSA	Ribeirão Pires - SP	-	-	50,00	-	-	-	-
551	DENISE HAMMARSTROM	São Paulo - SP	-	-	250,00	-	-	-	-
1740	ELIANE HAMMARSTRON	Chapeco - SC	-	-	350,00	-	-	-	-
1990	ELIAS KOSZELSKI	Chapeco - SC	-	-	200,00	-	-	-	-
730	ELISEU DE LIMA	Brasília - DF	-	-	50,00	-	-	-	-
1266	ELMA DE ABREU	S. Lourenço da Mata - PE	-	-	300,00	-	-	-	-
2036	EVERALDO EUGENIO	São Paulo - SP	-	-	40,00	-	-	-	-
917	GABRIELA DE OLIVEIRA	São Paulo - SP	-	-	50,00	-	-	-	-
593	HEBER DE OLIVEIRA	São Paulo - SP	-	-	50,00	-	-	-	-
2016	JOSE LUIS DA SILVA	Campinas - SP	-	-	30,00	-	-	-	-
1926	IRIS ARNDT	Itapira - SP	-	-	100,00	-	-	-	-
499	LUCAS M. LOUREIRO	São Paulo - SP	-	-	300,00	-	-	-	-
322	MARCONE HAHAN	Porto Alegre - RS	-	-	350,00	-	-	-	-
732	MARIA C. TABORDA	Santa Rosa - RS	-	-	320,00	-	-	-	-
2008	MARIA SILVA	São Paulo - SP	-	-	150,17	-	-	-	-
733	MOIZES RODRIGUES	Canoas - RS	-	-	100,00	-	-	-	-
1084	NELIO LAZZAROTTO	Curitiba - PR	-	-	250,00	-	-	-	-
867	PAULO AZEVEDO	Rio de Janeiro - RJ	-	-	50,00	-	-	-	-
640	PAULO F. DA PENHA	Campinas - SP	-	-	50,00	-	-	-	-
1996	PAULO P. MACIEL	Valinhos - SP	-	-	900,00	-	-	-	-
2060	POLY X SOLUCOES TEC.	São Paulo - SP	-	-	400,00	-	-	-	-
2054	ROBSON PERSSON	Jjuí - RS	-	-	90,00	-	-	-	-
1180	SYLVIA V. MAIA LIMA	Aracatu - BA	-	-	30,00	-	-	-	-
2059	TALITACALVO GARCIA	Sorocaba - SP	-	-	400,00	-	-	-	-
2066	EVENTOS CIBI CONAFEBI / MOBILIZA	Campinas - SP	-	-	-	-	-	9.818,28	-
2013	PEDRA DE ESCAPE	Vila Velha - ES	-	-	-	-	-	250,00	-
TOTAL DAS ADOÇÕES E OFERTAS PARTICULARES			-	-	7.860,17	150,00	-	10.068,28	-
DEPÓSITOS SEM IDENTIFICAÇÃO			462,00	950,00	-	-	-	1.802,32	-
TOTAL DO MÊS / IGREJAS			125.790,30	67.757,68	113.020,91	15.270,75			
Retornos de Esperança			7.490,04	-	-	-	-	-	-
Inscrições CIM 2021			210,00	-	-	-	-	-	-
Inscrições Encontro Nacional			600,00	-	-	-	-	-	-
Materiais SM/CIBI			865,00	-	-	-	-	-	-
Outras Entradas			1.480,00	-	-	-	-	-	-
TOTAL GERAL DE ENTRADAS								RS 332.484,68	

CAINFORME

Atentos à necessidade de contenção do COVID-19 e com o objetivo de também proteger os nossos irmãos, informamos que os funcionários do Centro Administrativo da CIBI estarão atendendo Home Office a partir do dia 23 de Março.

Atendimentos via celular, whatsapp e e-mail

Crendo em dias melhores, agradecemos a compreensão!
Diretoria CIBI

CAINFORME

CANAL DE COMUNICAÇÃO COM EQUIPE DO CA.

Gestor:
(19) 98422 1918
gestor@caib.org.br

Financeira:
(19) 98023 1009
financeiro@caib.org.br

Crendo em dias melhores, agradecemos a compreensão!
Direção Fepas

SM

Atentos à necessidade de contenção do COVID-19 e com o objetivo de também proteger os nossos irmãos, informamos que os funcionários da Secretaria de Missões da CIBI estarão atendendo Home Office a partir do dia 23 de Março.

Atendimentos via celular, whatsapp e e-mail

secretaria@smcibi.org

Crendo em dias melhores, agradecemos a compreensão!
SM / CIBI

Fepas

Atentos à necessidade de contenção do COVID-19 e com o objetivo de também proteger os nossos irmãos, informamos que os funcionários da FEPAS estarão atendendo Home Office a partir do dia 23 de Março.

Atendimentos via celular, whatsapp e e-mail

administrativo@fepas.org.br

Crendo em dias melhores, agradecemos a compreensão!
Direção Fepas

SEMINÁRIO TEOLÓGICO BATISTA INDEPENDENTE

Atentos à necessidade de contenção do COVID-19 e com o objetivo de também proteger os nossos irmãos, informamos que os funcionários da STBI Campinas estarão atendendo Home Office a partir do dia 23 de Março. Atendimentos via celular, whatsapp e e-mail

(19) 99101-4958 / stbi@caib.org.br

Crendo em dias melhores, agradecemos a compreensão!
Direção STBI - Campinas

GRÁFICO DE SAÍDA - OUTUBRO DE 2021

- Missões (missionários nacionais, transculturais e secretaria)
- Seminário - Educação Teológica
- JET
- Mobi - Mocidade Batista Independente
- FEPAS - Ação Social
- Editora Batista Independente
- Sociedade Missionária
- Adm. Direta (Salários/ Encargos/ Funcionários/ Benefícios)
- Adm. Indireta (Mat. Escrit./ Inform./ Cont./Site/NET/Autônomos)
- Impostos/ Taxas/ Docs.
- Contas de Consumo
- Patrimônio e Manutenção

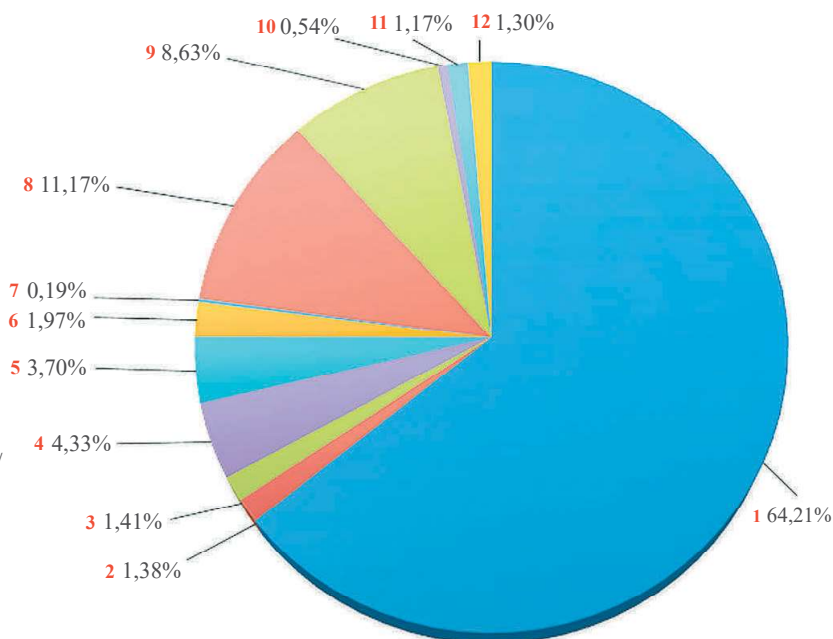

APLICAÇÃO DOS RECURSOS RECEBIDOS EM OUTUBRO DE 2021

1	Missões (miss. nac., transc. e secretária)	139.855,36	64,21%
2	Seminário - Educação Teológica	3.003,98	1,38%
3	JET	3.074,65	1,41%
4	Mobi - Moc. Bat. Ind.	9.421,57	4,33%
5	FEPAS - Ação Social	8.060,42	3,70%
6	Editora Batista Independente	4.300,00	1,97%
7	Soc. Missionária	408,71	0,19%

8	Adm. Direta (Sal./Enc./ Func./ Ben.)	24.338,29	11,17%
9	Adm. Indireta (Mat.Escrit./Inform./ Contábil/Site/NET/Autônomos)	18.794,06	8,63%
10	Impostos/Taxas/ Docs.	1.185,14	0,54%
11	Contas de consumo	2.541,86	1,17%
12	Patrimônio e Manutenção	2.833,28	1,30%
Total		217.817,32	100%



"Crescendo em Harmonia e Aliança"



CAMPANHA DE MISSÕES TRANSCULTURAIS 2021

HÁ ESPERANÇA
para as nações



EM SEU NOME AS NAÇÕES PORÃO SUA ESPERANÇA
 MATEUS 12:21 NVI



SITE: WWW.SMCIBI.ORG

FACEBOOK: /SM-SECRETARIADEMISSOES

INSTAGRAM: @SMISSOESCIBI

2021: UM ANO E TANTO!

Um ano e tanto de mortes
 Um tanto de curas
 Um ano e tanto de partidas
 Um ano e tanto de chegadas
 Um ano e tanto de lágrimas
 Um ano e tanto de risos
 Um ano e tanto de erros
 Um ano e tanto de acertos
 Um ano e tanto de medo
 Um ano e tanto de coragem
 Um ano e tanto de desesperança
 Um ano e tanto de esperança
 Um ano e tanto de ansiedade
 Um ano e tanto de paz
 Um ano e tanto de portas fechadas
 Um ano e tanto de portas abertas
 Um ano e tanto de isolamento
 Um ano e tanto de MOBILIZA BRASIL
 Em tudo... um ano e tanto de Deus presente, no lamento e na celebração!
 Em tudo, GRATIDÃO!



Aos jovens de todo Brasil,
 Um MOBI Abraço, Feliz Natal de
 Esperança e Grande Ano Novo de res-
 tauração!!!

Eliseu, Queila, Maria Taborda, Eládio, Jonathas, Isabel, Kleber, Moisés Mateus
 Ewilin, Lucas e Pedro.



CONTRIBUIR COM A MOBI? POR QUÊ?

A MOBI conta com a contribuição de pessoas físicas, igrejas e empresas que acreditam na expansão do Reino de Deus através da parceria espiritual, social e financeira.

COMO SUA PARCERIA FAZ DIFERENÇA?

Através da sua parceria, teremos mais missionários jovens trabalhando em tempo integral pela juventude. Consequentemente, mais jovens e adolescentes serão alcançados, conectados, treinados, encorajados e desafiados a permanecerem firmes com Jesus, servindo suas igrejas e comunidades.

JUNTOS PELA JUVENTUDE!

A MOBI tem feito muito pela unidade e crescimento não apenas da Juventude Batista Independente, mas da nossa denominação (CIBI). E o melhor ainda é que juntos podemos fazer muito mais. Chegou a hora de darmos um passo bem mais ousado, e ousadia é o que não falta na MOBI. Como dizia William Carey: "Faça grandes coisas para Deus e espere coisas grandes de Deus".

A hora é agora! Chegamos a uma nova etapa de crescimento da nossa MOBI e é muito bom contar com pessoas que amam, se preocupam e investem na juventude. Precisamos de mais missionários jovens trabalhando em tempo integral pela juventude.

SAIBA MAIS EM www.mobi.org.br

5 #MOBIDICAS DE COISAS PARA VOCÊ FAZER ANTES DE ACABAR O ANO

1. Assista todos os vídeos das mensagens, celebrações e apresentações do Mobiliza Brasil Pocket 2021 – Cada quarta-feira um vídeo novo no YouTube da MOBI.
2. Faça os Cursos de Liderança e Evangelismo da MOBI disponíveis na plataforma da Hotmart. Acesso pelo site da MOBI.
3. Assista /escute os podcasts da MOBI que você ainda não assistiu. Disponíveis no YouTube da MOBI e no site da MOBI (e em outras plataformas digitais como Deezer e Spotify)
4. Faça uma lista com o nome de 21 pessoas e abençoe-as com uma ligação – diga algo de Deus para elas e deseje um feliz Natal, de renovação, e um feliz ano novo de boas oportunidades!
5. Tire um dia para oração e jejum de gratidão pela oportunidade de ter chegado até aqui!

SOU LÍDER DE JOVENS, E AGORA? PRECISO DE AJUDA!

Mande uma mensagem de WhatsApp para (19) 983323-0559 e receba um curso completo e gratuito com mais de 50 dicas para programações com Jovens e Adolescentes o ano todo!

MAIS INFORMAÇÕES



Facebook: Mobi.Brasil
Instagram: mobi.brasil
website: www.mobi.org.br

MOBI NO  YouTube

TODA QUARTA UM VÍDEO NOVO

mobi mocidade

MOBI

MOBI

Site da Mobi

MOBI Mocidade Batista Independente
1,52 mil inscritos

PERSONALIZAR O CANAL GERENCIAR VÍDEOS

INÍCIO VÍDEOS PLAYLISTS COMUNIDADE CANAIS SOBRE

MOBI MORIAH CELEBRA SEU PRIMEIRO ANIVERSÁRIO

Eder Leite - correspondente

Com muita alegria, a Comunidade Batista Independente Moriah - Baixo Guandu (ES), que começou os seus trabalhos na cidade há 5 anos (05/2016), por meio do pastor Eder Leite, juntamente com sua esposa, filhos e alguns irmãos (19 no total) na sala de sua residência, celebrou, no dia



25 de setembro, o primeiro aniversário da MOBI Moriah, cujo foco são os jovens e tem como líderes os diáconos Vinícius Reis e Luciene.

A festa teve como tema “Jesus está voltando!”, baseado em Apocalipse 22.12, e contou com a ministração da Palavra de Deus pelo pastor Tom Freitas, da Assembleia de Deus Praia da Costa. Foi um tempo de alegria, celebração e gratidão a Deus, marcado por louvores ao Senhor e comunhão entre os irmãos.

A igreja honra ao Senhor porque o trabalho está crescendo. A Deus toda glória!

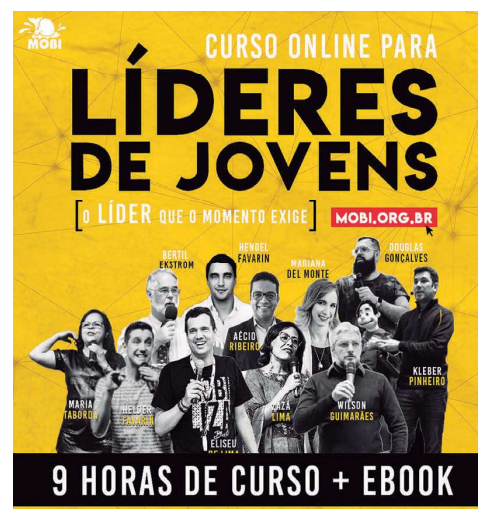
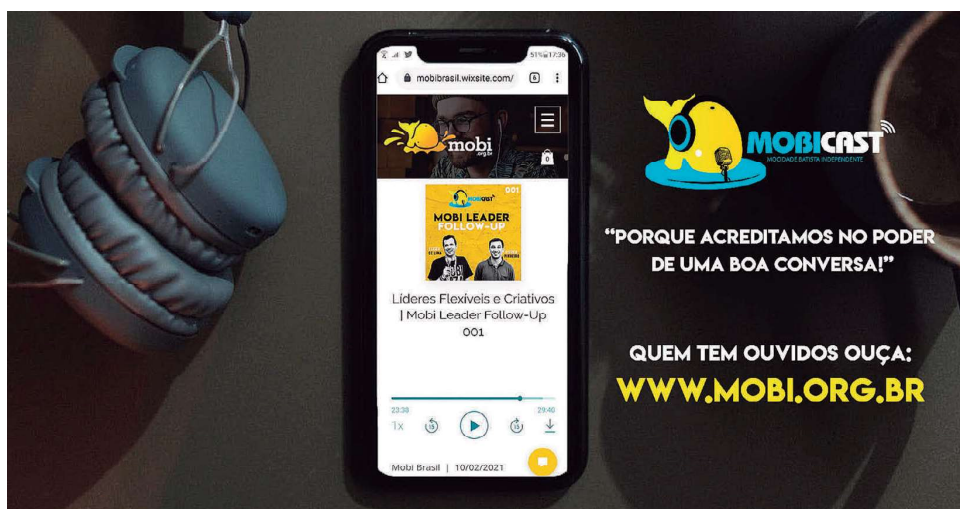



ADEUS, ANO VELHO!

O que deve ir com o ano velho? O que devemos levar conosco para o próximo ano?

Que ano foi esse tal de 2021! Se 2020 foi desafiador, 2021 foi confrontador. Tivemos um pouco de tudo, principalmente no que se refere à lida com as nossas emoções. Iniciamos esse ano com a perspectiva de sairmos da loucura da pandemia, vacinas, anticorpos, retorno gradativo de atividades; tudo parecia estar caminhando para uma volta à normalidade. De repente, surgem novas cepas do vírus, novos prognósticos pessimistas, dúvidas na eficácia das vacinas e o retorno das medidas restritivas aqui e ali, até com certa intensificação. Passagens

e eventos cancelados, indefinidos e repaginados. Tudo isso trouxe sérios impactos em nossas vidas e em todas as áreas e atividades da nossa sociedade. Em meio a todo esse contexto surge, novamente, uma luz no fim do túnel: novos prognósticos, agora um pouco mais positivos, novas flexibilizações com o retorno de boa parte das atividades econômicas, sociais e religiosas. Como Batistas Independentes, mesmo com certa desconfiança e com algumas dúvidas se seria ou não possível, conseguimos realizar com êxito nosso Retiro Nacional da UMBI, nosso CONAFEBI e o nosso MOBILIZA

POCKET. Momentos de grande refrigério, renovo e reencontros. Ao lermos esta edição do nosso LT, nos damos conta de que chegamos até aqui; conseguimos atravessar, com a graça de Deus, todo esse mar turbulento. Aleluia!

Quero rememorar os principais temas que Deus nos levou a trabalhar no decorrer da travessia de todo este ano. Começamos pelo tema proposto por nossa Campanha Nacional de Jejum e Oração – Transformados –, que nos desafiou a um olhar sóbrio sobre a obra redentora de Cristo em nossas vidas e como essa obra preci-

sa ser evidenciada por meio da nossa transformação em novas criaturas, ainda presentes nesse mundo, todavia, não mais pertencentes a ele, pois somos cidadãos do Reino a serviço do Reino nesse mundo. Depois, em nosso Retiro da UMBI, o tema foi “Conectados”. A transformação operada por Cristo em nós é, essencialmente, unificadora. Somos unidos a Ele e, nEle, uns aos outros. Somos um único corpo, com um só Senhor, um só Espírito e com uma só missão. Na sequência, tivemos o CONAFEBI, cujo tema foi: “*Aquietai-vos e sabei que Eu sou o Deus*” (Sl 46.10). Uma vez transformados e irmanados como um só povo – a Igreja de Cristo –, mesmo militando em meio às trevas desse mundo, não podemos perder o foco de que o nosso Deus é o soberano, Ele é o Senhor e nEle podemos descansar e nos renovar. A SM trouxe como tema “Há Esperança” e, sim, há esperança, pois o povo transformado, conectado e ancorado em Deus não desanima, não se perde, não se con-

funde; ele prossegue, rompendo em fé no cumprimento de sua vocação e missão. Por fim, o MOBILIZA propôs “Gratidão”. O povo transformado, conectado, dependente e esperançoso pode e deve, mesmo em meio às maiores adversidades dessa vida, reconhecer e expressar sua gratidão ao Deus perfeito, grandioso e generoso. Como não reconhecer a soberania de Deus na condução de cada um dos temas, construindo uma mensagem poderosa e vitoriosa em contraste com todas as mensagens negativas desse mundo?

“Adeus, ano velho!”, como todos os que vieram antes de você! Você passou, findou, terminou e com você passa toda trama maligna que tentou oprimir nossos corações e nossas almas, roubando a consciência de quem nós somos e a quem pertencemos. Com você passa toda investida contra nossa fé, unidade, natureza, propósito e missão. Com você passam o medo, a insegurança, a aflição e a dúvida. Levaremos conosco a experiência, o aprendizado, o crescimento e uma fé

ainda mais provada, aprovada e vitoriosa. Não sabemos o que nos aguarda em 2022; esperamos que seja muito melhor do que você, ano velho; mas, com todo temor e tremor, em Cristo, seja como for, estaremos mais fortes, mais maduros, mais crentes e conscientes de que o Senhor estará conosco até a consumação dos séculos (Mt 28.20). Agora pois, passado o ano velho, recebamos o ano novo com fé, esperança e amor (1Co 13.13).

Feliz Natal e um abençoado ano novo a você e a toda sua família!

Somos todos CIBI, somos todos Batistas, somos todos de Cristo!



Pr. Jackson Jean Silva
 Pastor da 1ª Igreja Batista Independente de Aparecida de Goiânia-GO
 1º Vice-presidente da CIBI
 Presidente da CIBIEG
 Conselheiro da Aliança Batista Mundial - BWA

SUPER PROMOÇÃO

Kit 1
~~De R\$ 125,00~~
Por R\$ 94,70

Pedidos:
 (19) 3296-1560 / (19) 98323-0793 / pedidos@ebi.org.br

SUPER PROMOÇÃO

Kit 2
~~De R\$ 185,00~~
Por R\$ 128,25

Pedidos:
 (19) 3296-1560 / (19) 98323-0793 / pedidos@ebi.org.br



ENFRENTANDO AS TRIBULAÇÕES DA ALMA ENQUANTO CAMINHAMOS PARA O CÉU

“**A**mente pode desabar muito mais profundamente que o corpo, pois nela há poços sem fundo. A carne pode suportar apenas um certo número de feridas e não mais, mas a alma pode sangrar de dez mil maneiras, e morrer repetidas vezes a cada hora”¹

Essa é a realidade de todos nós diante da vida. Somos marcados pelas aflições do corpo e da alma. As razões para esses sofrimentos são muitas e não é uma tarefa simples descobrir as variadas causas envolvidas. Sofremos por causa do pecado original, sofremos por causa dos nossos pecados individuais, sofremos porque Deus nos disciplina e sofremos mais ainda porque Deus nos amadurece espiritualmente para que Ele seja mais

glorificado em nossas vidas.

A Palavra de Deus nos mostra que, como discípulos de Cristo, sofremos mais do que os que não são seus discípulos. Paulo é claro quando fala sobre tribulações em Atos 13.14-22 e Romanos 5.3ss; também não é diferente o que o autor aos Hebreus comenta em Hebreus 10.32-36. O nosso próprio Senhor Jesus é retratado como “*homem de dores*” em Isaías 53.3. Por isso, não estranhemos o fato de trilharmos a estrada do sofrimento até chegarmos ao céu. É Pedro quem afirma “*pelo contrário, alegrai-vos na medida em que sois coparticipantes dos sofrimentos de Cristo, para que também, na revelação de sua glória, vos alegreis exultando*” (1Pe 4.13 – ARA).

Em Filipenses 4.6-9, o apóstolo

Paulo nos ensina o que fazer em relação ao sofrimento específico da nossa alma, a dor do nosso coração, a inquietação da nossa mente. Paulo sabia bem o que é sofrer como um discípulo de Cristo, isso fazia parte de seu próprio chamado (At 9.16) e, querendo você ou não, as tribulações também fazem parte do nosso próprio discipulado.

Em Filipenses 4.6-9 aprendemos do apóstolo prisioneiro e sofredor pelo menos três lições práticas para nos manter caminhando para o céu sem vacilar diante das tribulações da alma.

Em *primeiro lugar*, devemos viver em oração (v. 6,7): a oração em todo o tempo em harmonia com o Espírito, a oração com toda a perseverança e a oração por toda a igreja (Ef 6.18). É somente assim que encontraremos a paz de Deus que

excede toda a compreensão. Vocês estão lembrados de qual foi a atitude de Jesus Cristo quando estava sofrendo uma grande angústia em sua alma? Ele orou (Hb 5.7; cf. Lc 22.39-45).

Em *segundo lugar*, devemos preencher a nossa mente com tudo o que é verdadeiro, puro, respeitável, justo, amável e digno de louvor (v.8). Somente em Cristo encontraremos perfeitamente essas virtudes, por isso nossa mente precisa pensar em Cristo, em sua pessoa e obra (Cl 3.1-4; Ef 1.13; 4.21 e Cl 3.16).

Finalmente, devemos viver em obediência a Cristo (v.9). Este é o resultado da oração e de uma mente cheia da Palavra de Deus (Sl 1) que procura viver em obediência ao Senhor com o propósito de glorificá-lo em tudo (1Co 10.31). Paulo havia dado o exemplo de obediência a Cristo aos filipenses mos-

trando, através de sua própria vida, o que é glorificar ao Senhor (Fp 3.17).

Embora essas lições no texto sirvam para o sofrimento na mente, na alma ou, mais bíblicamente, no coração, tudo o que se aprende aqui serve para enfrentarmos também o sofrimento no corpo, pois não há como o sofrimento do coração deixar de afetar o corpo; nem o sofrimento do corpo deixar de afetar o coração.

Termino esse breve texto perguntando: como temos agido diante de nossas dores e angústias? Temos encomendado nossa alma ao fiel Criador através da oração (1Pe 4.19)? O que tem preenchido nossa mente nos momentos de sofrimento? Tem sido Cristo e o seu Reino? Podemos afirmar que nossa vida glorifica a Deus através da nossa obediência? Paz!

Nota:

¹ ESWINE, Zack. A depressão de Spurgeon: esperança realista em meio à angústia. São José dos Campos, SP: Fiel, 2015.

Pr. Adriano Mendes Diniz



Pastor-titular da Igreja Batista Ebenézer há 18 anos na cidade de Jaboatão dos Guararapes (PE). Mestre em Divindade com especialidade em Pregação pelo Centro de Pós-Graduação Andrew Jumper (CPAJ – Mackenzie – São Paulo, SP) e Seminário Presbiteriano do Norte (SPN – Recife, PE); Pós-Graduado em Teologia Bíblica pelo CPAJ – Mackenzie – São Paulo, SP; Bacharel em Teologia pelo Seminário Teológico Evangélico de Natal (STEN) e Bacharel em Psicologia pelo Centro Universitário Estácio do Recife, Pernambuco.

Precisando de serviços editoriais?

Design	Capa - Projeto Gráfico - Diagramação - Mockup - Arte para banner - Post (redes sociais)
Texto	Preparação de Texto - Revisão Gramatical - Press Release
Registro	ISBN - Ficha Catalográfica - Selo Editorial
Impressão	A combinar



(11) 97762-2227
senaculo@moinho7.com.br
 @editorasenculo
 editorasenculo



Instagram: @moinho7
 Facebook: facebook.com.br/moinho7
 www.moinho7.com.br





TEOLOGIA É PARA TODOS OS CRISTÃOS?

Por qual motivo eu estudaria Teologia? Talvez essa seja a pergunta que a maioria dos cristãos se fazem, principalmente quando a forma que lhe foram apresentados os estudos teológicos são embasados em equívocos.

A Palavra de Deus, seja ela escrita ou encarnada, é o ponto fundante do conhecimento e da fé no Deus Eterno. Em Provérbios 2.6 está escrito: “*o Senhor é quem dá a sabedoria, de sua boca procedem o conhecimento e o discernimento*”. Nesse sentido, se concebe a importância de todos os cristãos estudarem Teologia, partindo do pressuposto de que é primordial ao cristão compreender melhor a vontade e os princípios divinos. A Teologia se pauta no estudo científico e sistemático sobre Deus, e a fé se torna pré-requisito para o ingresso do cristão no campo do estudo teológico.

O estudo teológico não serve apenas para a formação pastoral, como se pensava até algum tempo atrás, visto que era mais procurado por pastores

e líderes. Discute-se hoje a relevância da Teologia para todos aqueles que tem o desejo de aprofundar seu conhecimento e estudar com afinco a Palavra de Deus, necessitando de um desprendimento de tempo, vontade e propósito em Deus para ir além dos limites da crença baseada no senso comum. Lançar-se por esse caminho é ampliar os horizontes a diferentes contextos pertinentes à fé, religião, sociedade, cultura e espiritualidade.

Quem estuda ou pretende estudar Teologia precisa desenvolver aptidões e hábitos que são salutares para estar em comunhão e envolver-se com a Palavra de Deus com mais agilidade e responsabilidade. Existem algumas dicas relevantes para estudar Teologia? Creio que sim! Adotando atitudes de leitura da Bíblia todos os dias e materiais diversos relacionados à fé cristã. Ler e estudar deve ser imperativo para o curso de Teologia. A crença em mitos de que a Teologia torna a pessoa atea deve ser desmistificada à luz da compreensão bíblica, desconstruindo-se os preconceitos

e tabus que giram em torno do estudo científico.

A busca pelo conhecimento teológico deve alicerçar-se em fontes confiáveis, verificadas por pessoas idôneas e de fé inabalável, sendo também um fator relevante a mediação de professores(as) conhecedores da área que irão lecionar. A Teologia serve para crescermos espiritualmente e para entender melhor a fé cristã, nos levando à comunhão com Deus e com o próximo. Provérbios 13,20a diz: “*Quem anda com os sábios será sábio*”.



Pra. Dinamar Rossinholli
Diretora STBINE, Feira de Santana (BA)



**Junta de
Educação
Teológica**



MULTIPLICANDO COMPAIXÃO



COM APENAS
R\$1,16 por dia *Voce*
AJUDA A mudar *historias*

Nossa meta é alcançar 350 novas pessoas comprometidas a doar um valor mensal de R\$35,00 por 12 meses para uma organização social monitorada pela FEPAS que oferece apoio e oportunidade a milhares de crianças, adolescentes, jovens e idosos em situação de vulnerabilidade social.

Entre no nosso site, escolha o projeto e preencha o cadastro. Pronto!

Seja um multiplicador de compaixão!

www.fepas.org.br





UMBI PROFISSIONAIS

Amadados colegas, temos tido grande preocupação quanto à saúde emocional de nosso corpo de obreiros. A diretoria da UMBI, em vários momentos, conversou sobre o assunto e oramos, buscando a direção do Senhor, pois não basta somente vontade – precisamos de recursos. Hoje, mesmo que haja necessidade, a UMBI não tem como custear o tratamento psicológico de um colega e/ou familiar, contando apenas com as anuidades.

Atualmente, a UMBI dispõe de um grupo de profissionais à disposição de

nossos colegas através do WhatsApp, e-mail, telefone e Skype, sem custo algum, observando apenas a disponibilidade de horário por parte do profissional escolhido pelo aconselhando, pois trata-se de um trabalho voluntário. Porém, uma vez que o profissional, através de sua análise, entenda que o acompanhamento apenas pelas redes sociais e telefone não seja o suficiente, encaminhará o paciente para atendimento em uma clínica, onde, neste caso, o custo do tratamento será por conta do paciente. Importante ressaltar também que este cuidado vai além da esfera emo-

cional. Visando ampliar nosso cuidado, temos também outros profissionais ofertando seu conhecimento a fim de contribuir com nosso ministério.

Havendo próximo ao paciente uma clínica de um dos profissionais pertencentes a este grupo de voluntários, o mesmo será encaminhado para um tratamento com um valor diferenciado. Este recurso está à disposição de todos os pastores(as) e cônjuges. A partir do recebimento deste informativo, havendo necessidade, poderão contatar um dos profissionais abaixo relacionados:

SUPER PROMOÇÃO

Kit 3 De R\$ ~~235,00~~ Por R\$ 152,00

Pedidos: (19) 3296-1560 / (19) 98323-0793 / pedidos@ebi.org.br

SUPER PROMOÇÃO

Kit 4 De R\$ ~~165,00~~ Por R\$ 126,00

Pedidos: (19) 3296-1560 / (19) 98323-0793 / pedidos@ebi.org.br

RELAÇÃO DOS PROFISSIONAIS

ADVOGADO

Carolinne Ponsoni Fiuza Panisso
Igreja Batista Independente São Caetano do Sul
Especialidade: Direito Previdenciário (INSS)
E-mail: carol.ponsoni@yahoo.com.br
WhatsApp: (11) 96173-7865
Cidade: Santo André (SP)

CONTADOR

Marcone Hahan de Souza
Igreja Evangélica Batista Betel de Porto Alegre
Especialidade: Contador
E-mail: marcone@mmcontabilidade.com.br
WhatsApp: (51) 98441-4614

MÉDICO

Giovani Kopacek
Igreja Batista Independente em Santa Rosa
Especialidade: Ginecologista/Obstetra
E-mail: giovanikopacek@yahoo.com.br
WhatsApp: (55) 99664-4321

NUTRICIONISTA

Julia Marques
Igreja Batista Independente em Vila Maria
Especialidade: Nutricionista
WhatsApp: (11) 99701-9367
Cidade: São Paulo (SP)

PSICANALISTA

Pr. Samuel Targino
Pastor da IBI Jundiá (SP)
Especialidades: Psicanalista clínico.
Pós-graduado em saúde e dependência química;
Pós-graduado em psicologia clínica e psicanálise;
Pós-graduado em terapia cognitiva comportamental;
E-mail: starginodasilva@gmail.com
Telefone: (011) 4584-5128
WhatsApp: (011) 94374-9518

PSICÓLOGOS

Bruna Binelo de Avila
Igreja Batista Independente do Vale do Sinos (São Leopoldo)
Especialidade: Psicóloga
E-mail: avila.bruna@gmail.com
WhatsApp: (51) 98243-4818

Christyane Fernandes da Silva
Segunda Igreja Batista Independente em Sapucaia do Sul
Especialidade: Aconselhamento, Psicoterapia

Pastoral, Palestrante e Coordenadora Pedagógica
E-mail: chris.psico32@gmail.com
WhatsApp: (51) 98947-8712
Cidade: Esteio (RS)

Débora Barruffi V. Kopacek
Igreja Batista Filadélfia em Santa Rosa
Especialidade: Enfermagem e Psicologia
clínica, cursando Terapia sistêmica
E-mail: debora.kopacek@hotmail.com
WhatsApp: (055) 99978-4321
Cidade: Santa Rosa (RS)

Miriã Lima
Igreja Batista Filadélfia de Aracatu (BA)
Especialidade: Psicologia clínica
WhatsApp: (077) 8116-0169
Cidade: Guanambi (BA)

Rodrigo dos Santos
Igreja Batista Filadélfia Atos 29 em São Caetano do Sul
Especialidade: Psicologia clínica
E-mail: ro_crist@hotmail.com
WhatsApp: (011) 99548-7309
Cidade: São Paulo (SP)

Roseli Kühnrich de Oliveira
Igreja Batista Betel – Porto Alegre (RS)
Especialidade: Psicologia clínica
WhatsApp: (051) 99806-8720
Cidade: Porto Alegre (RS)

Traudi Lentz da Silva
Igreja Batista Filadélfia de Água Rasa
Especialidade: Psicologia clínica
WhatsApp: (011) 95027-5577
Cidade: São Paulo (SP)

Wanessa Kettlely Macedo Serrador
Igreja Batista Independente Betel
Especialidade: Psicologia clínica
E-mail: wanessaserrador1996@outlook.com
Telefone: (095) 9810-73791
WhatsApp: (095) 98107-43791
Cidade: Boa Vista Estado: Roraima

Atenciosamente,
Diretoria/UMBI



O NOME DE JESUS

“Não há salvação em nenhum outro! Não há nenhum outro nome debaixo do céu, em toda a humanidade, por meio do qual devemos ser salvos.” (Atos 4.2 – NVT)

O compositor cristão Adhemar de Campos (Comunidade da Graça) escreveu, com verdades teológicas e traços poéticos, a letra da canção que se tornou um clássico na música Gospel – “O NOME DE JESUS”:

“O nome de Jesus é poderoso. O nome de Jesus é sobre todos. Nome mais doce. Nome mais lindo. Nome sublime é o nome de Jesus. O nome de Jesus levanta os mortos. O nome de Jesus, sara os feridos. Nome mais santo. Nome mais puro. Nome bendito é o nome de Jesus.”
A começar, o nome Jesus foi es-

colhido por Deus Pai e anunciado à Maria pelo anjo Gabriel (Lc 1.34,35). Na anunciação fica claro quem seria aquela criança que, como todos nós, cresceria e se tornaria adulto: *“Ele será grande, e será chamado Filho do Altíssimo. O Senhor Deus lhe dará o trono de seu antepassado Davi”* (Lc 1.32 – NVT). Ele é Filho do Altíssimo. Sua divindade é claramente estabelecida nas páginas do Novo Testamento, nos Evangelhos e nas epístolas.

A conversão ao cristianismo passa, invariavelmente, por entender e conhecer O NOME DE JESUS. Pedro, o apóstolo “pescador” (de peixes e de homens), diz em sua primeira defesa

da fé diante de Anás e Caifás (membros do Sinédrio judaico – sacerdotes judeus): *“Não há salvação em nenhum outro! Não há nenhum outro nome debaixo do céu, em toda a humanidade, por meio do qual devemos ser salvos”* (At 4.12- NVT).

O NOME DE JESUS SALVA. Será que é por isso que o declaramos Salvador e Senhor? “Salvar do quê?”, perguntaria um judeu. Precisamos de salvação? João Batista, primo e precursor de Jesus, ao vê-lo no início de seu ministério, disse: *“Vejam! É o Cordeiro de Deus, que tira o pecado do mundo!”* (João 1.29).

O NOME DE JESUS CURA –

“Saibam os senhores e todo o povo de Israel que ele foi curado pelo nome de Jesus Cristo, o nazareno, a quem os senhores crucificaram, mas a quem Deus ressuscitou dos mortos” (At 4.10 – NVT). O aleijado, na porta Formosa do Templo (em Jerusalém), experimentou no corpo o poder do NOME DE JESUS. Jesus cura o corpo físico e, com seu perdão, cura a alma trazendo paz ao nosso ser interior.

O NOME DE JESUS TEM PODER – Jesus enviou seus discípulos (72) para anunciarem o Reino de Deus, dizendo-lhes: “Curem os enfermos e digam-lhes: ‘Agora o reino de Deus chegou até vocês’” (Lc 10.9 – NVT). Quando retornaram da sua missão estavam eufóricos com os resultados positivos da missão, principalmente por causa do poder para curar e expulsar demônios: “Senhor,

até os demônios nos obedecem pela sua autoridade!” (Lc 10.17 – NVT). No entanto, Jesus apresenta uma alegria mais relevante: “Mas não se alegrem porque os espíritos impuros lhes obedecem; alegrem-se porque seus nomes estão registrados no céu” (Lc 10.20 – NVT).

AO NOME DE JESUS, TODO JOELHO SE DOBRARÁ – Paulo, escrevendo sua epístola à igreja em Filipos, afirma que Jesus se humilhou e experimentou a morte de cruz. Porém, Ele ressuscitou (questão de fé cristã) e adquiriu a condição de Senhor e Salvador “para que, ao nome de Jesus, todo joelho se dobre, nos céus, na terra e debaixo da terra, e toda língua declare que Jesus Cristo é Senhor, para a glória de Deus, o Pai” (Fp 2.10,11 – NVT).

Todos ressuscitarão um dia. Todos

vão dobrar os joelhos e confessar que Jesus Cristo é o Senhor. Todos serão julgados. Disse Jesus: “Mas todos que me rejeitam e desprezam minha mensagem serão julgados no dia do julgamento pela verdade que tenho falado” (João 12.48 – NVT).

Que grande privilégio aos pastores(as), evangelistas, presbíteros e obreiros da Seara do Senhor poder anunciar o Santo Evangelho e proclamar o Santo Nome do Senhor Jesus Cristo. Ao Deus Trino – Pai, Filho e Espírito Santo – seja a glória, honra e louvor. Amém!



Pr. Roberto Monteiro de Castro

2º vice-presidente da UMBI
monteirocastro@uol.com.br

UM NOVO TEMPO DE ESTUDOS BÍBLICOS

IMPERDÍVEL

PILARES CENTRAIS

Apologética Cristã
Evangelização

PROPOSTA PEDAGÓGICA

Estudo da teologia sistemática de forma prática e agradável.

EDIÇÕES
2021 - 2023



PEDIDOS: pedidos@ebi.org.br (19) 3296-1560 / (19) 98323-0793



VENÇA OS MITOS QUE IMPEDEM O CRESCIMENTO ESPIRITUAL

Estamos fechando mais um ano. Tenho certeza que você deseja obter crescimento espiritual no próximo ano. Ter vontade de crescer é bom, mas você precisa, de fato, romper os mitos para efetivamente crescer. Neste texto quero dissipar alguns dos maiores mitos já criados sobre o crescimento espiritual. Sinto-me obrigado a dizer-lhe toda a verdade. O mito número um e o mais im-

portante já criado, são estas famosas palavras:

“É tão difícil, requer muito tempo, energia e muito esforço!”

A verdade é que não é tão difícil! Não é tão difícil! E você pode fazer isso! Tudo o que tem algum valor na vida vem com trabalho, esforço e de-

dicação. Porém, o zelo que você terá pelas coisas de Deus superará qualquer outra coisa.

Em todo o meu tempo de vida e ministério, percebi que uma coisa só é considerada dura quando há duas situações acontecendo: a primeira, quando você não gosta do que está fazendo; a segunda, quando você não sabe ou não entende o caminho a percorrer. Mas, vamos supor que alguém já lhe tenha dado instruções claras que

você pode seguir. Seria muito difícil, então? E suponha que você realmente encontre alegria no que está fazendo, você ainda considerará isso difícil?

Agora vamos continuar dissipando alguns mitos. As pessoas, muitas vezes, sentem que o crescimento espiritual é medido em:

1. **ANOS:** Há quantos anos você é cristão? Há quantos anos você foi batizado? Há quantos anos você está servindo na sua igreja local?
2. **RELACIONAMENTO:** Quão próximo você é do pastor ou de uma pessoa importante na igreja? Quantas vezes você fala com ele ou o convida para jantar? Você é alguém de sua confiança?
3. **POSIÇÃO:** Seja você um músico na igreja, um guerreiro de oração, um líder de ministério ou pequenos grupos, ou até mesmo um obreiro ou ministro. Qual a sua posição?
4. **USOS E COSTUMES:** Quantas vezes as pessoas o julgaram pela maneira como você se veste? Não. O crescimento espiritual não é medido pelas roupas que você veste. Você poderia ter as roupas mais bonitas para ir à igreja, ou ainda bons ternos, roupas compridas. Mas, calma, isso é insuficiente para determinar ou quantificar o seu nível de maturidade espiritual em tudo.
5. **PROVAÇÕES E TENTAÇÕES:** Muitos passam por muitas provações, mas quando está sendo tentado parece que é neste período que mais surgem as imaturidades espirituais da sua vida, mostrando o quanto você é irritado, amargo ou rancoroso. Enfim, aprenda algo aqui: *o que vale não é a provação ou a tentação; não é por passar por provações e tentações que você al-*

cança o crescimento espiritual. É, sim, por superá-los!

6. **CONHECIMENTO BÍBLICO:** Uau! Este é um grande problema. No entanto, ainda mais verdadeiro. O crescimento espiritual não pode ser medido em um doutorado, mestrado ou bacharelado de qualquer universidade cristã. Não é medido pelo quanto você sabe, mas pelo quanto vive a Palavra de Deus. Se o crescimento espiritual foi medido em qualquer uma dessas coisas, tenho certeza que todo indivíduo será um gigante espiritual agora!

**O CRESCIMENTO
ESPIRITUAL É MEDIDO
PELOS FRUTOS QUE
VOCÊ PRODUZ!**

Agora mesmo, você pode ficar se perguntando: *“Bem, Elton, se o crescimento espiritual não é medido por nenhum desses critérios, então como é medido?”*. A resposta é simples: é **medido pelos frutos² que você produz**. Não é medido pelos padrões do homem; é medido pelos padrões de Deus. É aprender a andar em obediência a Deus e fazer uma escolha consciente de viver pela Palavra de Deus e não pelas teorias do homem.

Este texto foi extraído do Livro “O Caminho do Crescimento Espiritual”, lançado recentemente pelo pastor Elton Melo e que está disponível na loja da Editora Batista Independente.



Notas:

¹ Toda prova espiritual tem a finalidade de lhe aprovar. Mas você só é aprovado quando compreende o que Deus quer te ensinar com esta prova. A prova só termina quando você realmente é aprovado.

² A palavra frutos aqui se refere a quantidade de bons resultados que sua vida demonstra de duas formas: a) qualitativamente, através da visível transformação pessoal em que você se apropria das nove qualidades do fruto do Espírito, conforme Gálatas 5.22,23 – isso tem a ver com a qualidade do fruto apresentado, que o leva a ser cada vez mais parecido com Jesus. A segunda interpretação é o resultado numérico, medido através da quantidade de vidas ganhas para o Senhor Jesus.



Pr. Elton Melo
Presidente da Editora Batista Independente e pastor da 1ª IBI de Curitiba (PR)

Para Crescer e Colorir

EBINHO em PLANO INFALÍVEL

JÓ 42.2

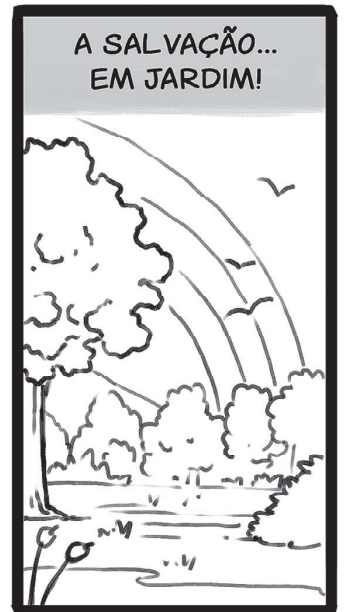
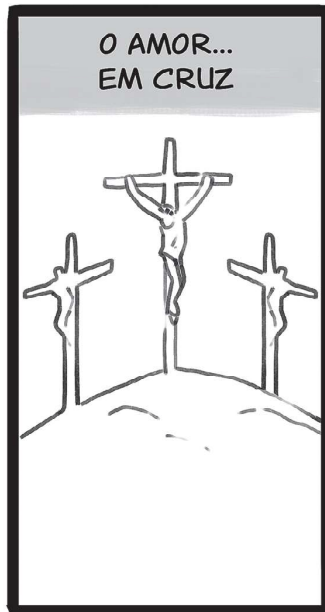
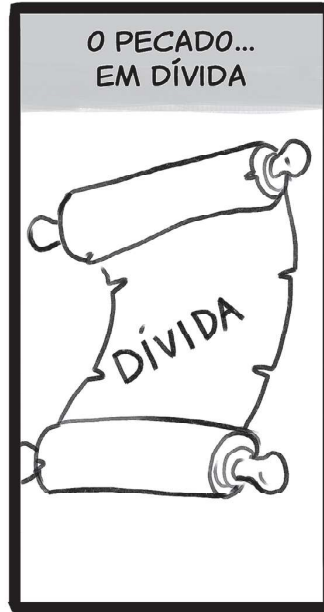
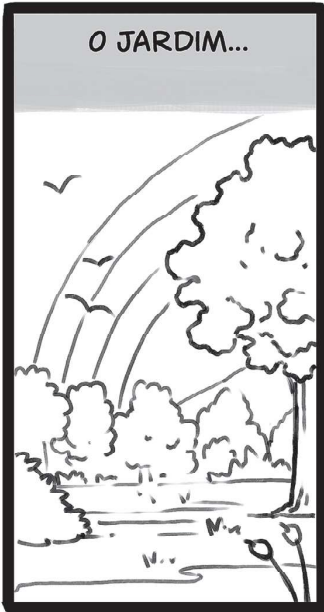

Criação EBINHO: Ebersson Taborda/ Ilustração: Diego Sá/ Roteiro: Igar de Freitas e Diego Sá

Visite nossa igreja