



# JORNAL LUZ NAS TREVAS



# 89 anos

VISITE NOSSA IGREJA

EDIÇÃO 983  
JUNHO DE 2016

TEM AÍ OS 40 DIAS DE  
JEJUM E ORAÇÃO 2016!

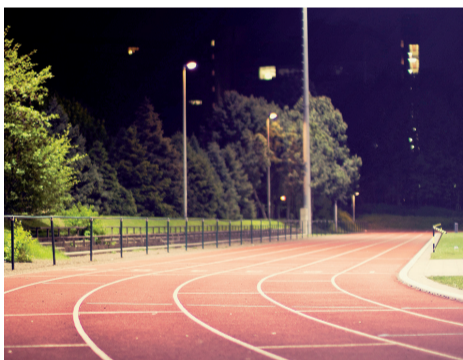

### A Corrida da Fé

Todos nós, seguidores de Jesus Cristo, participamos da corrida da fé. Essa não é uma competição na qual o vencedor é recompensado com medalhas e reconhecimento humano.

Leia mais na página 3

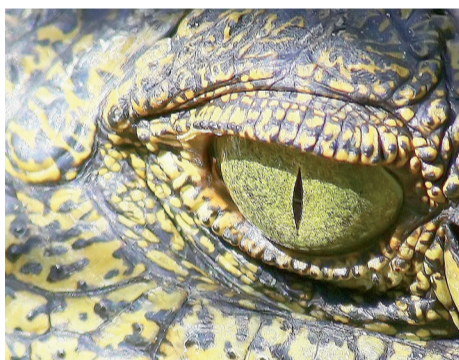

### O Crocodilo Medroso

Dilão era bonzinho e atencioso com todos que ele encontrava. Seu propósito era tratar todos bem, e se não fosse sua fome, provavelmente seria bem-sucedido.

Leia mais na página 5



### Olha o Antigo Golpe!

A palavra "golpe" vem sendo usada muito frequentemente no panorama político atual. Portanto, é muito importante refletir sobre o mais antigo e nefasto golpe jamais ocorrido em toda a história da humanidade.

Leia mais na página 7



### Assembleia Geral da FEPAS

No dia 14 de abril, foi realizada a Assembleia Geral da FEPAS, no Conselho Deliberativo da CIBI (...) Compartilhamos também testemunhos de como o trabalho social das igrejas da CIBI tem contribuído para transformação de vidas.

Leia mais na página 8

**Adote um missionário!**

**R\$ 1,00 por dia = R\$ 30,00 no mês**

## SM - Apoio e Suporte à Ação Missionária

### Desejo participar do avanço missionário da CIBI



Nome (Pessoa, Igreja, Grupo ou Empresa): \_\_\_\_\_

End.: \_\_\_\_\_ N° \_\_\_\_\_ Complemento: \_\_\_\_\_

Bairro: \_\_\_\_\_ CEP: \_\_\_\_\_ Cidade: \_\_\_\_\_ UF: \_\_\_\_\_

Idade: \_\_\_\_\_ CPF [CNPJ]: \_\_\_\_\_ Telefone: \_\_\_\_\_ Celular: \_\_\_\_\_

Igreja: \_\_\_\_\_ Bairro: \_\_\_\_\_

Pastor: \_\_\_\_\_ E-mail: \_\_\_\_\_

Local e data: \_\_\_\_\_ Assinatura: \_\_\_\_\_

"Jejum! O braço do Senhor não está tão curto que não possa salvar, e o seu ouvido não está tão surdo que não possa ouvir." (Is 59.1)





## SUPERAÇÃO

O apóstolo Paulo, inspirado pelo Espírito Santo, escreveu a todos os que em Roma são amados de Deus e chamados para serem santos: "Como, pois, invocarão aquele em quem não creram? E como crerão naquele de quem não ouviram falar? E como ouvirão, se não houver quem pregue? E como pregarão, se não forem enviados? Como está escrito: "Como são belos os pés dos que anunciam boas novas!" (Rm 10.14,15).

Fica claro, a partir deste texto, que para que se invoque a Deus é preciso crer; para crer é preciso ouvir a respeito do Senhor; e para isso se faz necessário a pregação por meio de alguém que tenha sido enviado.

De 5 a 21 de agosto, o Brasil se-

diará, no Rio de Janeiro, mais uma edição dos jogos Olímpicos. Esta competição acontece de quatro em quatro anos com a presença de vários atletas que se reúnem para disputar uma série de modalidades esportivas. No Brasil serão 42 esportes, 306 provas e 206 países.

Com isso, não apenas os olhares do mundo serão atraídos para nós como também haverá a presença de diversas pessoas para acompanhar os jogos, dentre elas, possivelmente, quem talvez nunca ouviu falar de Jesus Cristo e do amor de Deus por ela.

Superar certamente será um verbo bastante conjugado durante os jogos, por isso, superemos as nossas limitações e avancemos, lembran-

do o que disse Paulo aos coríntios: "... não corro como quem corre sem alvo, e não luto como quem esmurre o ar. Mas esmuro o meu corpo e faço dele meu escravo, para que, depois de ter pregado aos outros, eu mesmo não venha a ser reprovado". (1Co 9.26-27). Vamos orar, pregar, testemunhar, a todos que pudermos - fazendo deste evento uma porta aberta para a divulgação da mensagem que propaga a suprema vitória: conquistar o céu pelos méritos de Cristo.

### Comunicado Importante

A Editora Batista Independente informa que desde março deste ano seus e-mails foram substituídos, passando a vigorar, doravante, os seguintes:

**redator@editorabatistaindependente.com.br** (que substituiu o editora@cibi.org.br);

**presidente@editorabatistaindependente.com.br** (que substituiu o ebi@cibi.org.br);

**pedidos@editorabatistaindependente.com.br** (que substituiu o editora.pedidos@cibi.org.br);

Pr. Elton Melo

## PALAVRAS CRUZADAS DIRETAS

www.coquetel.com.br

© Revistas COQUETEL

Período em que se levanta o homicida para matar o pobre (Jó 24:14)	↘	Não tem proveito e é ídolo mudo (Hc 2:18) (?) Perdida, parábola de Jesus	↘	Detector usado pela polícia rodoviária para flagrar motoristas em alta velocidade	↘	Parte da oferta que era queimada no altar (Lv 9:20) (pl.)	↘	Tema do nono mandamento (Ex 20:16)	↘	Desjuntar; separar
Preocupação do bom anfitrião	→	Amon-(?), deus Sol do Egito Antigo	→	Fórmula (?), categoria de corridas	→		→	Alfred Nobel: inventou a dinamite	→	
A pregação do Cristo crucificado, para os judeus (1 Co 1:23)	↘	Mister (abrev.) Gera novamente	↘	Unidade, em inglês	↘	"Jesus (?)", menor versículo da Bíblia	↘	Germânio (símbolo)	↘	
Procria	→	Carlos (?) sanitarista brasileiro	→		→		→		→	
Editores (abrev.)	→		→		→		→	Pesquisa que antecede a eleição	→	Reenvio de mensagem, no Twitter
Equipamento defensivo de guerreiros (pl.)	↘	Lipoaspiração (red.)	↘	Ecoaram; retumbaram	↘	Saudação de despedida	↘		↘	
Desejo do doente	→		→		→		→		→	(?) <sup>2</sup> , banda de Bono Vox
Livro da tradição judaica	→		→		→		→		→	
Habitantes nativos da Ilha de Páscoa	→	Formato do palito de fósforo	→	Até, em inglês Antonín Dvořák, compositor e músico tcheco	→		→		→	
Vestidas usadas em sinal de luto	→		→		→		→		→	E=m(?) <sup>2</sup> : a equação de Einstein

BANCO /even — opel — unt. 6/dracma. 7/rapani — talnude.

A solução destas palavras cruzadas será publicada na próxima edição.

### AVISO

#### Centro Administrativo CIBI

Caros pastores e tesoureiros das igrejas Batistas Independentes,

Precisamos da ajuda de todos para identificar, com mais exatidão, as igrejas que contribuem financeiramente com a CIBI, quando elaborarmos nossos relatórios junto ao Centro Administrativo.

Ao fazerem os depósitos, identifiquem, por favor, o nome da igreja, mais a cidade na qual ela está localizada, de maneira abreviada. Por exemplo: Igreja Batista Independente Filadélfia de Campinas, escrever: IBIFil-Campinas.

Melhor ainda se o depósito for identificado com o CNPJ da igreja. Neste caso, não precisa sequer do nome. Caso houver mais de uma igreja, favor identificar se é a 1ª ou 2ª. Infelizmente, alguns depósitos têm sido feitos em nome de membros da igreja, inclusive fora da cidade onde ela está localizada, o que torna a identificação muitas vezes até impossível.

Agradecemos a contribuição e parceria de todos, bem como, desde já, mais essa colaboração.

Cleo Harison Bloch  
Gestor do Centro Administrativo da CIBI

## Solução

A	R	B	I	T	R	I	B	A	T	A	S	T	A	S
L	I	A	V	A	M	E	M							
L		M	A	R	A	T	A	T	R	A	T			
O		R	N	A	V	A			S					
C		I	C	A	I	C	E	R	D	E	M			
N		O	F	V	T	A			N	I	N			
A		N	A	N	A	N	E	R	O					
L		O	L	O	S				D	E				
E		K	O	L					O	D				
M		E	C		A	P	A	C	A		M			
		R	A	I	R	A	S				U			
L		R									A	B	A	
R											A	P	E	
A		S									N	E	M	
S											R	E		

Solução da edição de maio.

### Jornal Luz Nas Trevas

Fundado em 1º de março de 1927, por Carlos Welander e Erik Jansson.

Editado pela



Filiada à



Presidente

Elton Batista de Melo

Membros

Roberto Monteiro de Castro, Silvana Soares Knispel Bloch, Gilson Mello Silveira, Igmar de Freitas, Bruna Montagnini e José Carlos Loureiro

Jornalista Responsável  
Redação e Diagramação

Heber de Oliveira  
MTB 65.520/SP

Revisão Gramatical

Jeferson Turbay Braga

Imagem da capa

stockxpert

Distribuição

Editora Batista Independente  
Caixa Postal 7001  
13076-970 CAMPINAS - SP  
Telefone & Fax: (19) 3296-1560  
E-mail: editora.pedidos@cibi.org.br

Impressão

Empresa Editora O Liberal Ltda.  
Americana - SP

Tiragem

4.000 exemplares

1. O *Jornal Luz nas Trevas* é um periódico denominacional, de caráter evangelístico, exortativo, edificativo e informativo, que divulga o trabalho das igrejas filiadas à Convenção das Igrejas Batistas Independentes.

2. Os artigos assinados são de responsabilidade de seus autores e não representam, necessariamente, a opinião do jornal nem da Convenção das Igrejas Batistas Independentes.

3. A Redação não está obrigada a publicar matérias nem a devolver originais. Também não está obrigada a justificar edição/revisão dos textos recebidos.

4. Os artigos nos quais constam autoria são reproduzidos pela redação.

5. Autorizamos a reprodução dos textos publicados desde que citada a fonte, com exceção das matérias já extraídas de outros periódicos. Os textos bíblicos utilizados pelo *Jornal Luz nas Trevas* são extraídos da Nova Versão Internacional (NVI), salvo citações contrárias.

Preço unitário: R\$ 3,50

### Legenda:

CIBI - Convenção das Igrejas Batistas Independentes

Regionais:

- CIBIERS - Conv. das Ig. Bat. Independ. do Rio Grande do Sul
- CIBIESC - Conv. das Ig. Bat. Independ. de Santa Catarina
- CIBIPAR - Conv. das Ig. Bat. Independ. do Paraná e Mato Grosso do Sul
- CIBILA - Conv. das Ig. Bat. Independ. de Língua Alemã
- CIBIESP - Conv. das Ig. Bat. Independ. do Estado de São Paulo
- CIBIMAT - Conv. das Ig. Bat. Independ. do Mato Grosso
- CIBIES - Conv. das Ig. Bat. Independ. do Espírito Santo
- CIBIMINAS - Conv. das Ig. Bat. Independ. de Minas Gerais
- CIBIERJ - Conv. das Ig. Bat. Independ. do Estado do Rio de Janeiro
- CIBIEG - Conv. das Ig. Bat. Independ. do Estado de Goiás
- CRIBI-BC - Conv. das Ig. Bat. Independ. do Brasil Central
- CIBIRN - Conv. das Ig. Bat. Independ. do Rio Grande do Norte
- CIBICE - Conv. das Ig. Bat. Indep. dos Est. do Ceará, Piauí e Maranhão
- CIBI-PE - Conv. das Ig. Bat. Independ. de Pernambuco
- CRIBI-BA - Conv. Regional das Ig. Bat. Independ. da Bahia
- CIBISBA - Conv. das Ig. Bat. Independ. do Sudoeste da Bahia
- CIBI-PB - Conv. das Ig. Bat. Independ. da Paraíba
- CIBISA - Conv. das Ig. Bat. Independ. de Sergipe e Alagoas
- CIBIAR - Conv. das Ig. Bat. Independ. do Amazonas e Roraima
- UMBI - União dos Ministros Batistas Independentes

Regionais:

As siglas das regionais da UMBI seguem a mesma lógica da sigla CIBI com suas regionais. Por exemplo:

UMBIESP - União dos Ministros Batistas Independentes do Estado de São Paulo





## A CORRIDA DA FÉ

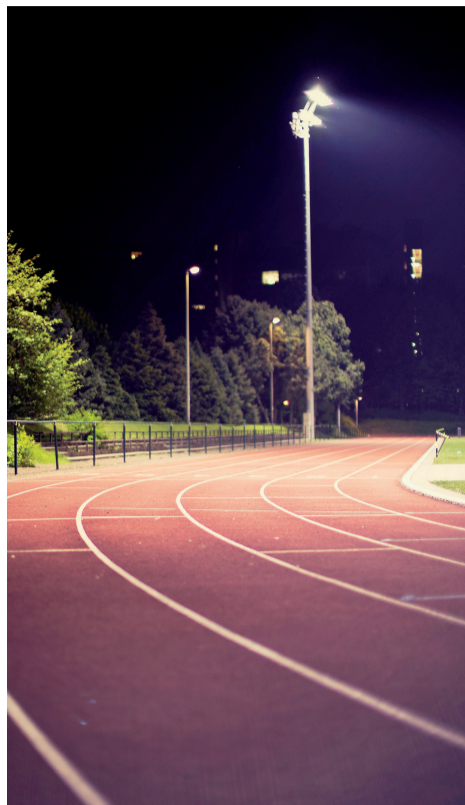

dor é recompensado com medalhas e reconhecimento humano. A corrida da fé se caracteriza por ser um constante exercício de perseverança, autodisciplina e olhar fixo no alvo. Analisemos abreviadamente estas características:

### Perseverança

É a qualidade de conservar-se firme e constante; persistir, ir até o fim sem se deixar demover ou abalar. É dessa forma que devemos nos propor a correr a carreira da fé. Muitos ficaram pelo meio do caminho. Outros desistiram, desanimaram diante das dificuldades. Só é perseverante aquela pessoa que tem uma fé viva em Jesus Cristo, o Senhor. Pois não olha as circunstâncias, e sim as promessas infalíveis da Palavra de Deus, que afirma que tudo é possível ao que crê. Você tem sido perseverante?

### Autodisciplina

É impor a si mesmo normas e rotinas, visando ao aprimoramento pessoal, à maior eficiência no uso do tempo na realização de tarefas. Seguir rigidamente um padrão estabelecido, visando a um bem maior. Os atletas profissionais

submetem-se a um grande esforço físico, mental e nutricional. Necessitam de um treinamento constante para manter o desempenho, a fim de estar em boas condições para competir. É um abrir mão constante de muitas coisas para obter a vitória. O domínio próprio é uma qualidade do fruto do Espírito Santo que deve estar presente em nossas vidas. Quando anda-

treinamento rigoroso, para obter uma coroa que logo perece; mas nós o fazemos para ganhar uma coroa que dura para sempre. Sendo assim, não corro como quem corre sem alvo, e não luto como quem esmurra o ar. Mas esmurro o meu corpo e faço dele meu escravo, para que, depois de ter pregado aos outros, eu mesmo não venha a ser reprovado" (1Co 9.25-27). *"... mas uma coisa faço: esquecendo-me das coisas que ficaram para trás e avançando para as que estão adiante, prossigo para o alvo, a fim de ganhar o prêmio do chamado celestial de Deus em Cristo Jesus"* (Fp 3.13-14). O nosso alvo é Cristo. Por isso devemos olhar firmemente para Ele. Quando, na corrida da fé, miramos no Senhor Jesus, tudo mais fica menor, e assim podemos afirmar: *"Tudo posso naquele que me fortalece"*. Que o Senhor nos ajude a permanecer firmes Nele, pois a vitória é certa em nome de Jesus.

A corrida da fé se caracteriza por ser um constante exercício de perseverança, autodisciplina e olhar fixo no alvo.

*"... corramos com perseverança a corrida que nos é proposta, tendo os olhos fitos em Jesus, autor e consumidor da nossa fé."*

(Hb 12.1b; 2a)

Todos nós, seguidores de Jesus Cristo, participamos da corrida da fé. Essa não é uma competição na qual o vence-

mos no Espírito temos uma vida controlada por Deus.

### O alvo

"Todos os que competem nos jogos se submetem a um

*Não é dos fortes a vitória, nem dos que correm melhor, mas dos fiéis e sinceros como nos diz o Senhor: estribilho do hino 471 do Cantor Cristão.*

## CAMPOS NACIONAIS DA CIBI



A Secretaria de Missões é responsável por projetos missionários em várias partes do Brasil através de parcerias firmadas com as Convenções Regionais da CIBI. Atualmente apoiamos 13 projetos de Plantação de Igreja em 11 estados brasileiros.

NOSSOS MISSIONÁRIOS



SM - Secretaria de Missões da CIBI



# VOCÊ

## RESPOSTA DE DEUS para o BRASIL

Isaías 6:8

### ALVO: R\$ 500 mil

## CAMPANHA NACIONAL DE MISSÕES

Abril / 2016

Mais informações

(19) 3326-3675

SM - Secretaria de Missões da CIBI







## DEUS TEM SIDO FIEL!

Não poderia iniciar nosso espaço missionário sem destacar a fidelidade de Deus para com aqueles que ousam acreditar na Sua missão. Estamos finalizando mais um semestre. Semestre este repleto de notícias políticas e econômicas que deixaram muitos apreensivos, e por que não até sem esperança de mudanças a curto e médio prazo. Mas, a despeito das más notícias, nosso Deus nos surpreendeu novamente cuidando da obra missionária! Passamos momentos muito críticos em nossas finanças, mas para a glória de Deus, temos honrado nossos compromissos com todos os nossos missionários e ainda completamos o que faltava para o envio do pastor Jansen Costa e família para o Japão. Nossa gratidão a cada igreja que enviou as ofertas missionárias da Campanha de Missões. Que o Senhor multiplique vossa sementeira!

Estivemos no Acre, visitando nossas igrejas ali e foi um tempo maravilhoso ao ver o agir de Deus naquele estado tão distante. Pudemos ver igrejas fortes e comprometidas com a expansão do Reino de Deus. Louvamos a Deus por essa reaproximação e cremos que juntos vamos

conquistar o Norte para Cristo! Abaixo vocês lerão uma carta do pastor Eldo Gama, falando um pouco sobre nossa visita. Nossa gratidão por terem abraçado o projeto Japão. Agradeço também ao pastor Edgar Silva Araújo, pela acolhida e por entrar na parceria do projeto Japão.

No dia 8 de maio, tivemos o culto de envio da família Costa para o Japão na Igreja Batista Independente Jardim São Paulo, em Sorocaba (SP). Foi uma noite de gratidão a Deus, na qual pudemos como Secretaria de Missões da CIBI e igreja local, cumprir Atos 13.1-3, orando, abençoando e enviando, oficialmente, nossos missionários para o Japão.

‘Que no segundo semestre continuemos a declarar: **Deus tem sido Fiel!!!**



Família Costa, indo para o Japão

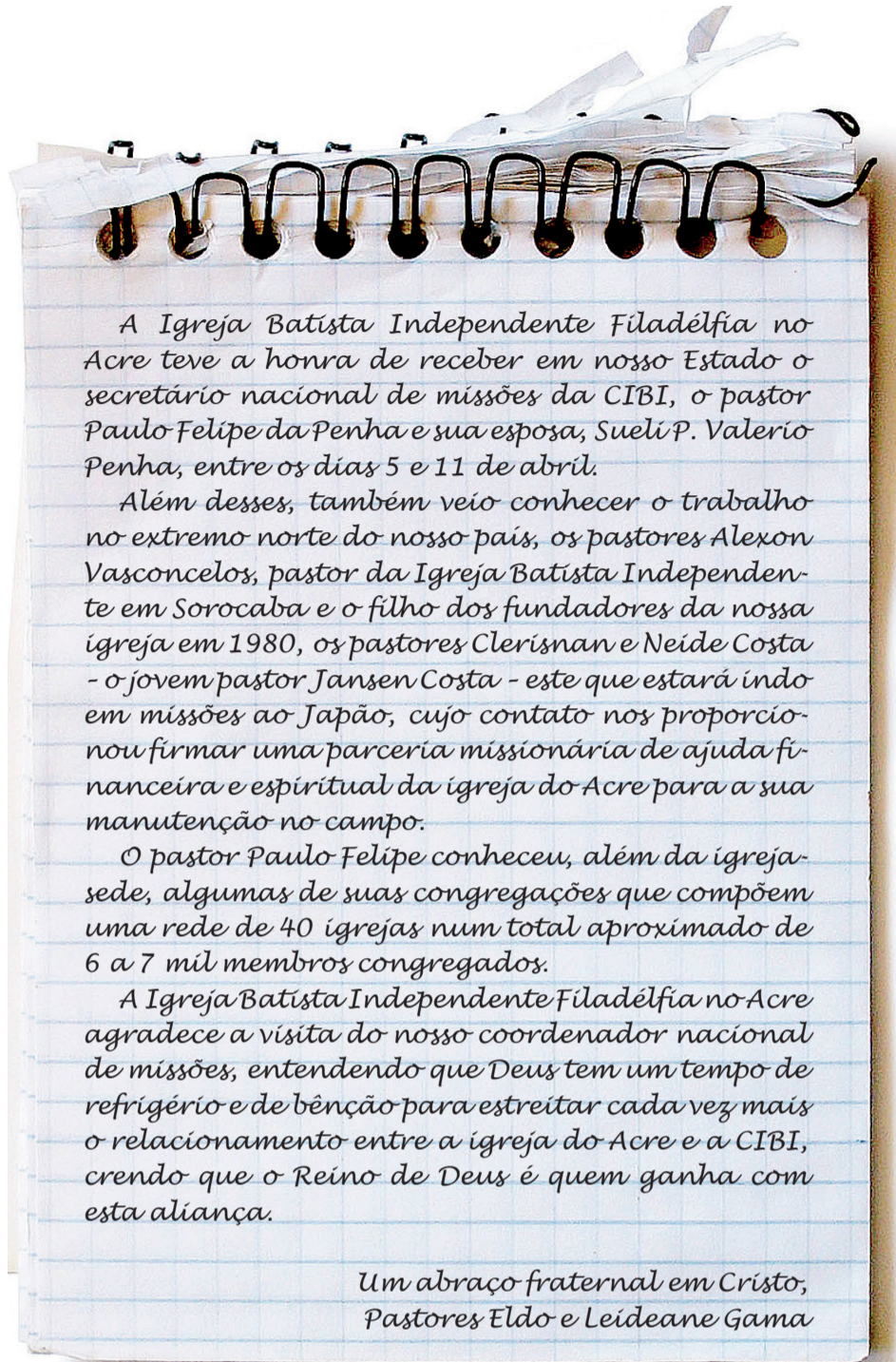

“Seu ministério é o que você faz para abençoar os outros.”  
Darlene Cunningham



Chegada ao Japão



Igreja e liderança do Acre





A **Espanha** tem quase 44 milhões de habitantes, dos quais apenas 100 mil são considerados evangélicos. Em todo o país, não existe uma igreja com mais de 450 membros.

## ADQUIRA A SUA CAMISETA DA CAMPANHA SM



Valor R\$25,00

Encomendas:  
E-mail: [secretaria@smcibi.org](mailto:secretaria@smcibi.org)  
Telefone: (19) 3326 36 75

(19) 3296-1560 SM - Secretaria de Missões da CIBI [cibi.org.br](http://cibi.org.br)

Rua José Lins do Rêgo, 65 - Taquaral - CEP 13087-789 - Campinas / SP



Acesse e conheça o site da Secretaria de Missões:  
**[www.smcibi.org](http://www.smcibi.org)**



Siga-nos no Facebook:  
Secretaria de Missões

# FERMATATA

**Pr. Leif Ekström**  
Pastor da Igreja Korskyrkan em Fagersta na Suécia  
[lae@telia.com](mailto:lae@telia.com)



## O CROCODILO MEDROSO



Dilão era bonzinho e atencioso com todos que ele encontrava. Seu propósito era tratar todos bem, e se não fosse sua fome, provavelmente seria bem-sucedido. Acontece que seu estômago podia gritar mais do que qualquer outra coisa, e isto complicava, e muito, a sua vida. Por isso, apesar de ser essencialmente bonzinho, Dilão era odiado e temido. Aparentemente, todos queriam vê-lo o mais longe possível.

Um dia, Dilão estava em seu brejo lendo a Bíblia. Eu sei que você vai me dizer que crocodilos não leem e que a Bíblia nem foi traduzida para o crocodilês. Mas o que você sabe sobre o mundo que nos cerca? Se um jumento pode falar (Nm 22.28),

se peixes grandes podem ouvir o comando divino (Jn 2.11) e se árvores podem bater palmas (Is 55.12) por que um crocodilo não poderia saber ler? Bem, vamos em diante.

Dilão estava lendo sua Bíblia e encontrou uma bela descrição de alguém como ele, ou pelo menos muito parecido (Jó 41.1-34) O que mais lhe agradava eram alguns versos: *"Seu peito é duro como pedra, rijo como a pedra inferior do moinho. Quando ele se ergue, os poderosos se apavoram; fogem com medo dos seus golpes"* e; *"Nada na terra se equipara a ele: criatura destemida! Com desdém olha todos os altivos; reina soberano sobre todos os orgulhosos"*. (Jó 41. 24,25,33 e 34). Mas, na ver-

dade, a descrição não lhe agradava totalmente. Parecia que o texto falava de um monstro, de um caçador assassino que fazia o que bem queria. Dilão não se sentia um "rei soberano".

A leitura trouxe ao pobre crocodilo uma profunda crise de identidade. Dentro dele existiam duas forças que lutavam uma contra a outra. Por um lado, a vontade de ser bonzinho e não machucar ninguém. Por outro, a necessidade de comer para manter seu enorme corpo. Dilão se sentiu até um pouco melhor quando leu as palavras do apóstolo Paulo: *"Não entendo o que faço. Pois não faço o que desejo, mas o que odeio. Porque tenho o desejo de fazer o que é bom, mas não consigo realizá-lo. Pois o que faço não é o bem que desejo, mas o mal que não quero fazer, esse eu continuo fazendo."* (Rm 7.15,18 e 19). Aparentemente, o problema não era só dele. Se até o "grande" Paulo teve problemas com o desejar e o fazer, talvez havia esperança para um pobre crocodilo também.

Mas, crocodilos são carnívoros e apesar da boa vontade do Dilão, muitos bichinhos foram engolidos por sua enorme boca. Ele até tentou ser vegetariano por um tempo, mas não deu certo. Por isso, após cada refeição, Dilão sentia vergonha pelo que tinha feito e se escondia em seu brejo deixando apenas as narinas de fora.

Apesar de sua aparência fe-

roz, Dilão era um ser medroso. Ele sabia que tinha que se cuidar senão se tornaria presa fácil de caçadores e outros que quisessem matá-lo. Aquele negócio de "criatura destemida" não combinava em nada com ele. O que o crocodilo mais temia era terminar sua vida como uma bolsa ou um par de sapatos. Assim, sua vida transcorria dentro de uma certa rotina. Quando satisfeito, Dilão se escondia e pensava em como agir melhor com os outros. Quando a fome apertava, ele saía em busca de comida. Afinal, por melhores que fossem suas intenções, Dilão era um crocodilo, e como tal carnívoro e caçador. Fim.

Caro leitor! Escrevi esta fábula há algum tempo e, sinceramente, não sei como fazer com que termine bem. Fábulas são ótimas maneiras de contar histórias e de transmitir ensinamentos. Mas, como os personagens da fábula são animais aos quais damos características humanas, ela também tem seus limites. E a fábula do Dilão não tem como acabar bem. Seria irreal transformá-lo em vegetariano, pois assim deixaria de ser o que é. Ao mesmo tempo, permitir que ele continue matando outros para saciar sua fome, parece uma violência desnecessária. Se você tiver uma boa solução para o dilema do Dilão, por favor me escreva. O pobre crocodilo continua lá em seu brejo, ansioso por alguém que possa lhe ajudar.





## CONGRESSO INTERACT EM ÖREBRO, NA SUÉCIA

Entre os dias 5 e 7 de maio, a INTERACT esteve reunida com cerca de 350 pessoas para a sua convenção bianual na cidade de Örebro, no auditório da universidade que está situada ao lado do Seminário Teológico e do escritório da INTERACT na Suécia.

O tema da convenção foi “...E Agora?” A intenção era de fundamentar as mudanças organizacionais ocorridas na entidade no ano passado. É importante dar sequência às decisões e mudanças que foram propostas para realmente não continuar fazendo as coisas como eram antes, mas de maneira nova.

A proposta dessa convenção era que fosse processual, o que significa que não teríamos um programa ou propostas fixas. Considerou-se a possibilidade de se discutir não apenas no nível de plenária, mas também em grupos pequenos. Assim, para que isso fosse possível, criou-se um espaço no

qual diferentes ideias puderam ser discutidas com entendidos do assunto junto a um espaço com paredes brancas onde se podia escrever e opinar sobre os diferentes assuntos. Se um assunto fosse bastante discutido nesse nível, então, poder-se-ia levar o assunto à plenária. Foi muito bom! E muitas pessoas concordaram que o espaço interativo fora bom, o que deixou o congresso mais dinâmico.

Durante a convenção, diversas pessoas da denominação, em diferentes níveis, foram convidadas a uma apresentação de 15 minutos no estilo *TED talk*, para trazer reflexões sobre diferentes temas. A participação mais tocante foi a do Daniel Råsberg, que falou sobre o nosso posicionamento como Igreja diante do fluxo de migrantes na Europa.

Além de eleições para a diretoria e relatórios da INTERACT, alguns assuntos foram tratados de maneira especial,

tanto em plenária como em grupos menores. O assunto mais importante foi a decisão de convidar a Assembleia de Deus e outra denominação

rio com outras denominações (A Assembleia de Deus ainda não tomou a decisão).

Outros assuntos que foram trazidos para discussão foram: que tipo de missionários enviamos, como podemos dividir o trabalho missionário em áreas de foco, que tipo de trabalho missionário avaliamos como um bom trabalho, missões e jovens, a igreja e os jovens, etc.

Uma grande surpresa foi a visita do missionário da CIBI, Fabio Guimarães, que passou pela Suécia e pôde estar presente na convenção. O missionário está, atualmente, no centro missionário da IINTERACT na África, morando na África do Sul. Lá, juntamente com a esposa Gylka, são responsáveis pelo trabalho da INTERACT na Suazilândia.

Foram dias muito interessantes diante do Senhor, nos quais pudemos orar, louvar juntos e sonhar os sonhos de Deus para a nossa organização.

Foram dias muito interessantes diante do Senhor, nos quais pudemos orar, louvar juntos e sonhar os sonhos de Deus para a nossa organização.

chamada Missão de Aliança para, juntas com a INTERACT, serem os “proprietários” do Seminário Teológico em Örebro. Dessa forma, compartilharemos os desafios do seminá-

## 2 EM 1

**Pra. Odila Carvalho**  
é bacharel em Letras, Pedagogia e Teologia, casada há mais de 35 anos com Juarez Pires. É pastora da IBI Filadélfia de Americana (SP)



## NAMORO E NOIVADO: COMO VIVER ESSE TEMPO?



O casal que deseja honrar a Jesus em seu relacionamento precisa atentar para os princípios da Palavra de Deus que dizem respeito ao assunto (1 Coríntios 10.31)

Quando quebramos princípios escriturísticos, colhemos frutos amargos que podem estragar uma vida inteira. A misericórdia, o amor de Deus e a eficácia do sangue de Jesus nos trazem perdão e purificação,

contudo, não deixamos de sofrer as consequências das nossas próprias escolhas. Observemos, então, esses princípios:

### 1. O Princípio da Identificação (Gênesis 2.23)

“Disse então o homem: ‘Esta, sim, é osso dos meus ossos e carne da minha carne! Ela será chamada mulher, porque do homem foi tirada.’” Adão faz essa observação ao contemplar sua

companheira, pois, afinal ela era alguém com quem poderia compartilhar a vida, os sonhos e os ideais. Nenhum casal deve chegar de fato ao casamento sem antes elaborar essa identificação quanto àquele com quem deseja caminhar junto. E para isso existe o período do namoro, para o respectivo conhecer-se. É importante para o cristão o conhecimento mútuo, pois não devemos entrar em aliança com um incrédulo (jugo desigual). Se essa aliança for firmada em desigualdade de fé e de padrões morais e espirituais, sem dúvida alguma estará destinada a trincas e rachaduras que colocarão em risco a sua durabilidade.

### 2. Dar a Jesus o lugar de honra no relacionamento (Mateus 7.24-27)

Implica reconhecer o senhorio de Jesus, convidando-O a estar presente no namoro, compartilhando a respeito da Palavra de Deus, conhecendo e praticando as verdades bíblicas.

### 3. Relações Sexuais, só depois do Casamento (Tiago 1.17)

Apesar de observarmos a grande transformação pela qual a sociedade vem passando, Deus continua agindo do mes-

mo modo, pois não volta atrás em Sua Palavra. Seus princípios não envelhecem. Seus preceitos são eternos, aplicáveis ao homem desde a criação até a consumação dos séculos.

### 4. O relacionamento deve estar sob a bênção dos pais

Isso é importante na perspectiva de honrar pai e mãe. Não queremos dizer que alguém deve romper um relacionamento por causa da reprovação dos pais, mas que tanto o rapaz quanto a moça devem procurar saber o que os pais pensam a respeito do seu futuro cônjuge. Ouvir, avaliar e pesar as opiniões.

Portanto, fica claro que o período de namoro e noivado constitui-se num tempo de questionamentos, observações, mudança de rota ou rompimento, se necessário. Depois de casados, é tempo de aceitação, renúncia e disposição para fazer dar certo. É preciso observar o comportamento de um e de outro nos seus respectivos ambientes familiares. Assim, ter-ser-á uma amostra de como será o procedimento de ambas as partes no dia a dia do casamento.





## OLHA O ANTIGO GOLPE!

### DECLARAÇÕES BÍBLICAS PERTINENTES

"Então o Senhor declarou à serpente: "... maldita é você ... Porei inimizade entre você e a mulher, entre a sua descendência e o descendente dela; este lhe ferirá a cabeça, ..."  
(Gn 3.14-15)

A palavra "golpe" vem sendo usada muito frequentemente no panorama político atual. Portanto, é muito importante refletir sobre o mais antigo e nefasto golpe jamais ocorrido em toda a história da humanidade. Aconteceu ainda nos primórdios da criação, em circunstâncias e em local totalmente diferentes do nosso tempo. Não havia governantes, nem parlamentos. A humanidade era pequena - apenas um casal -, todavia não se pode dizer que não existia nenhum tipo de administração, pois ao homem e à sua mulher fora dado o privilégio de administrar o lindo jardim, o paraíso, e desfrutar de suas delícias. Que época maravilhosa - sem corrupção, sem roubo.

Um dia, porém, tudo mudou - e para pior! Aconteceu o maior de todos os golpes, gerando um impacto destruidor que vem atravessando os séculos, as civilizações, marcando a humanidade de forma indelével. Que golpe é esse?

Quem foi seu protagonista? Quais suas consequências? A Bíblia tem importantes declarações sobre isso.

#### 1. Foi um golpe sagaz!

Dirigido à mente e ao apetite do ser humano. Não se constituiu em uma pancada com impacto físico, no primeiro momento; foi uma flechada com o veneno da dúvida, pelo artifício das palavras. O inimigo de Deus e do homem - a Bíblia o denomina Satanás - insinuou, primeiramente a mulher e depois ao seu marido, a não levarem a sério a Palavra do Criador. Resultado: mente e coração humanos tornaram-se entidades corrompidas! Ou seja, de um patamar de gloriosa luz, na comunhão com o Pai divino, caíram para o abismo de escuridão espiritual, tendo suas mentes e corações obscurecidos (Is 60.2; Ef 4.18);

2. Foi um golpe à santidade de Deus, embora em nada pudesse alterar a natureza ou o caráter do Todo-Poderoso.

Olha o golpe: o Diabo ou sou questionar a veracidade do Senhor Deus, declarando que a palavra divina deveria ter uma interpretação diferente! A ordem dos céus dizia: "Daquele fruto não co-



mam, e nem toquem nele; do contrário, vocês morrerão". O inimigo golpista torceu: "Vocês não morrerão"! Esse golpe satânico continua funcionando ainda hoje. É o "torcer as Escrituras" de que fala a Bíblia, no Antigo e no Novo Testamento (Jr 23.36; Mt 15.6; 2Co 4.2). Isto é um golpe: citar a Palavra de Deus, mas de forma distorcida e alheia aos propósitos para os quais ela nos foi dada!;

3. Foi um golpe de terrível abrangência: alcançou, e continua alcançando a posteridade.

O apóstolo Paulo diz esta verdade com outras palavras: "... pois todos pecaram e estão destituídos da glória de Deus, ..." (Rm 3.23). Esse golpe foi fatal, pois, derrubando o homem do seu patamar original, gerou uma condenação em duplo sentido: morte física e espiritual (Rm 6.23; Ef 2.1-2);

4. Mas - louvado seja Deus! - o golpe foi golpeado!

Lá na cruz, há mais de dois milênios, o próprio golpista foi atingido e condenado. O Ungido de Deus, o Filho Salvador, golpeou vitoriosamente o inimigo - sem mentira, sem violência, com perdão e abrangência infinitamente mais qualitativa. No Éden, o golpe resultou em condenação; na cruz, em gloriosa e eterna salvação. Olha o golpe! Mas não mais aquele do inimigo, e sim a bordoadá (como dizem os portugueses) divina, de efeito fatal, aplicada no malvado golpista. A vitória está do lado divino, e não do protagonista danado (Cl 2.15).  
Aleluia!

Amigo leitor, de que lado você está?

**REJ**  
REVISTA DE ESTUDOS JOVEM



**PEÇA JÁ  
A EDIÇÃO Nº 10  
E SAIBA MAIS  
SOBRE O PODER  
DE JESUS.**

**Editora  
Batista  
Independente**

pedidos@editorabatistaindependente.com.br  
(19) 3296-1560

## PROJETO *Identidade e Memória*

Prezados irmãos e irmãs,

Ajudem-nos a encontrar os exemplares a seguir nominados para que possamos completar nosso acervo de periódicos e hemeroteca:

RED:  
1º Trimestre de 1962  
1º Trimestre de 1963  
2º Trimestre de 1963  
1º Trimestre de 1966  
1º Trimestre de 2009 (Ato dos Apóstolos)

LT - Jornal Luz nas Trevas:  
Ano inteiro de 1970.

Caso tenha um desses exemplares em seu arquivo, favor entrar em contato.

Tatiana Santana Matias  
E-mail: memoria@cibi.org.br  
Telefone: (19) 3256-5173  
Facebook.com.br/projetoidentidadeememoria



# ASSEMBLEIA GERAL

No dia 14 de abril, foi realizada a Assembleia Geral da FEPAS, no Conselho Deliberativo da CIBI. Apresentamos os Relatórios de Atividades e Financeiro de 2015 e o plano

de ação para 2016. Compartilhamos também testemunhos de como o trabalho social das igrejas da CIBI tem contribuído para transformação de vidas. Confira dois deles abaixo:

Rodrigo Brito, que chegou no projeto Acolher, da Igreja Batista Independente Arca da Aliança (Macapá-AP) com 12 anos de idade, já envolvido com bebida e cigarro. Conosco, ele começou fazendo aula de bateria e foi se envolvendo. Hoje, ele ensina as crianças novas que estão no projeto. Rodrigo foi eleito por 3 anos consecutivos o melhor aluno do ensino médio da sua escola e esse ano, com 17 anos, foi aprovado em 4 cursos em universidades públicas, o que para a realidade que vivemos é uma vitória. Além de ser o único aluno entre as três turmas que terminaram o ensino médio a conseguir ingressar em uma faculdade.



Na igreja de Candiba (BA), encontramos pessoas que foram despertadas para contribuir para o desenvolvimento da comunidade com os dons que tinham. Depois da igreja realizar a oficina do ECA (material da FEPAS sobre direito da criança e do adolescente que trabalha com estes e suas famílias), a irmã Roseli, que já deu curso tanto de artesanato como de culinária em parceria com o Sebrae, decidiu que não poderia ficar parada e começou a fazer outras ações. Ela chamou a irmã Zelinda e foram à uma fazenda levar as boas novas que transformam vidas. Além de pregar de for-

ma criativa elas ensinaram receitas e pinturas. Elas pegavam o velho carro da igreja e partiam para a zona rural para realizarem as oficinas todos os sábados pela manhã durante mais de dois meses, pensando em melhorar a renda das mulheres da comunidade.



Nessa ocasião, também foi eleita a nova diretoria da FEPAS. Agradecemos a Deus e a cada diretor que se dedicou nos últimos 2 anos ao trabalho do Mestre, contamos com as orações dos queridos irmãos para a bênção do Pai alcançar a nova diretoria.



Pr. Paulo César de Azevedo (Presidente - RJ), Neliana Schulz (Vice-presidente - GO), Ana Elisa Leitão de Lima (Secretária - MG), Jonas Lourencini (Tesoureiro - SP), Alexon Costa (Adjunto - SP)

## PPCA

Seguindo com sua missão de apoiar projetos sociais e igrejas da CIBI, a FEPAS lançou em sua Assembleia Geral, sua Política de Proteção à Criança e ao Adolescente (PPCA).

Trata-se de um instrumento de compromisso da FEPAS para a proteção de crianças e adolescentes contra qualquer tipo de abuso. Reúne informações para os procedimentos (operacionais e comportamentais) no trabalho com as crianças e adolescentes. Contém diretrizes de ação para o caso de suspeita de qualquer tipo de abuso ou de denúncia feita por uma determinada criança e adolescente.

A PPCA pretende:

- Contribuir para a proteção de crianças e adolescentes contra todos os tipos de abuso e exploração, divulgando que o abu-

## FEPAS 30 Anos - Apoio a Projetos 1998 - 2004 -

A FEPAS sempre teve como sua missão, ajudar, empoderar (para usar um termo mais "técnico") entidades sociais que têm vínculo com a CIBI. Dentro deste apoio e com o avançar e amadurecimento do trabalho, procurou-se ter nos quadros da FEPAS, pessoal técnico capacitado, em tempo integral, para poder dar assessoria, consultoria e assistência aos projetos.

Isso já vinha ocorrendo em período anterior, mas de forma mais pontual. Com o apoio do governo sueco, através de sua agência de fomento SMR, contrataram-se assistentes sociais, que passaram a ter como função, trabalhar diretamente nas regiões do Brasil.

Diferente do período quando projetos de grandes construções foram apoiados, como a Escola em Benjamin Constant (AM); poços artesianos, em Cafarnaum (BA); poços em São José do Egito (PE); escola em Altamira (PA); etc., os projetos passaram a ter um foco maior no desenvolvimento comunitário e em projetos que trabalhassem na mudança das comunidades onde estavam inseridos.

Esses projetos receberam recursos da SMR, que tinha como foco apoiar obras estruturais, projetos com ações mais pontuais, emergenciais e pequenas reformas. Estes eram apoiados com recursos que vinham das igrejas suecas, através da parceria com a INTERACT.

A FEPAS desde o seu início, sempre priorizou investir na qualidade dos seus projetos, procurando que as entidades tivessem a capacitação técnica, o acerto burocrático, para que pudesse ter acesso a parcerias com o poder público, para que a compaixão e misericórdia, ele-

mentos essenciais na caminhada cristã, pudessem alcançar o maior número de pessoas, de forma mais efetiva, com competência e qualidade.

Vale destacar algo que a FEPAS passou a administrar (e foi bênção na vida de muitas pessoas), o projeto *Bolsa de Estudo*, que ajudou muitos a realizarem o sonho de fazer um curso técnico ou uma faculdade, em tempos nos quais isso era muito mais difícil que hoje. Temos inúmeras histórias, cases de sucesso e que muito nos encorajam.

A FEPAS também procurou trabalhar de forma multidisciplinar com vários atores envolvidos, sempre procurando servir à igrejas e projetos da melhor maneira possível.

Nesse período, outra ação da FEPAS foi oferecer às casas Teológicas da CIBI, os STBI's, (Campinas e regionais) professores preparados que pudessem ajudar na formação de futuros pastores e líderes e que tivessem uma visão de missão integral, algo que é valor para a FEPAS e ela tem trabalhado, vivido e discutido, muito antes de ser moda ou matéria de polêmicas vazias e desnecessárias. Isso tem resultados práticos no aumento considerável de igrejas envolvidas com suas comunidades de forma mais efetiva e também no surgimento de uma geração de pastores que procuram servir e proclamar o evangelho integral.

A FEPAS, nos seus 30 anos, sempre procurou entender os tempos, pensar e agir da melhor maneira, em qualquer situação e, principalmente, sendo um sinalizador do Reino de Deus.

Pr. Edeval H. de Campos Junior  
(coordenador da FEPAS de 1999 a 2010)

so de crianças e adolescentes é algo totalmente inaceitável;

- Contribuir para proteger as pessoas envolvidas, as que trabalham direta ou indiretamente, instrutores e demais voluntários, quer seja a longo ou curto prazo, bem como os visitantes quando acusados injustamente;

- Favorecer a proteção do nome da igreja ou projeto social.

Para conhecer o material na íntegra acesse a aba recursos do nosso site ([www.fepas.org.br](http://www.fepas.org.br)) e para mais informações entre em contato com nossa equipe no



Centro Administrativo ou pelo e-mail [fepas@fepas.org.br](mailto:fepas@fepas.org.br).



SINALIZANDO O REINO DE DEUS

### Política de Proteção à Criança e ao Adolescente





# 12º CONAFEBI 2017

ÁGUAS DE LINDÓIA - SÃO PAULO

De 31 de agosto a 3 de setembro de 2017

Local do evento: Hotel Majestic



**Hotel Majestic - R\$ 900,00**



**Hotel Glória**  
**R\$ 850,00**



**Hotel Guarany**  
**R\$ 850,00**



**Hotel Bela Vista**  
**R\$ 850,00**

**Apartamentos duplos, triplos e quádruplos**

Inscrições abertas:

[secretariajuntafeminina@gmail.com](mailto:secretariajuntafeminina@gmail.com)

(19) 99172-0071 - Whatsapp







	<b>CIBIERGS</b>	<b>Dízimos</b>	<b>Adoções</b>	<b>Missões</b>
	REGIONAL		280,00	
IEB	CACHOEIRINHA/RS	804,25	800,00	
IBI V.Nova	CANOAS/RS	300,55		
IBIB	CARAZINHO/RS		201,64	
IBI	ERECHIM/RS	182,54		
1a.IEBB	ESTEIO/RS	419,00	200,00	
IEB	FREDERICO WESTPHALEN/RS	370,00		
IEB	GRAVATÁ/RS	430,00	300,00	
IBIB	GUAÍBA		1.200,00	
IBI	IJUÍ/RS	287,42		100,42
IEBB	NOVO HAMBURGO/RS	948,00	990,00	
IEBI	NOVO HAMBURGO/RS	848,76		
IEBB	PELOTAS/RS	736,00	600,00	
IEBF	PELOTAS/RS	1.100,00	800,00	
IEBB	PORTO ALEGRE/RS - BETEL	2.000,00	2.350,00	2.380,00
IBI	PORTO ALEGRE/RS - PASSO D' AREIA	160,69		
IBB	PORTO ALEGRE/RS- PARTENON	744,90		
1a.IEB	RIO GRANDE/RS	3.618,00	4.190,00	
IBB	SANTA MARIA/RS	850,00	1.100,00	
IBIF	SANTA ROSA/RS	2.710,00	360,00	
IBI A.Viva	SANTA VITORIA DO PALMAR/RS	525,00		52,50
IBI	SÃO JOSÉ DO NORTE/RS	2.094,45	1.900,00	
IEBI	SAPUCAIA DO SUL /RS	2.145,00		
IBB	SAPUCAIA DO SUL/RS (Mis.Betânia)	280,50		
IEBI	SOLEDADE/RS	851,30		
IBF	NONOAI/RS		200,00	
	<b>TOTAL DA REGIONAL</b>	<b>22.406,36</b>	<b>15.471,64</b>	<b>2.532,92</b>
	<b>CIBIESC</b>	<b>Dízimos</b>	<b>Adoções</b>	<b>Missões</b>
	REGIONAL		280,00	
IBI	ABELARDO LUZ/SC		100,00	
IBI	CONCÓRDIA/SC (Moisés Casagrande)	80,50		
IBI	IPUAÇU	182,00		
1a.IBI	XANXERÊ/SC (Paulo Schulz)	1.000,05		
2a.IBI	XANXERÊ/SC	314,00		
IBF	XANXERÊ/SC	928,04		
IBI	XAXIM/SC	442,20		
CG.IBI	CORONEL FREITAS/SC	169,00		
IBI	SAMBURA /SÃO DOMINGOS/SC	110,00		
	<b>TOTAL DA REGIONAL</b>	<b>3.225,79</b>	<b>380,00</b>	<b>-</b>
	<b>CIBIPAR</b>	<b>Dízimos</b>	<b>Adoções</b>	<b>Missões</b>
	REGIONAL		280,00	
2º IBI	ARAPONGAS/PR-JD.SAN RAFAEL	276,00		
1a.IBI	CAMPO LARGO/PR	173,50		
IBI	CASCAVEL/PR	1.990,60	1.650,00	
IBI	CIANORTE/PR	258,00		
1ªIBI	COLOMBO/PR	247,72		
1a.IBI	CURITIBA/PR(Portão)	1.804,11	600,00	
IBI	CURITIBA/PR-FAZENDINHA	2.173,52	500,00	
4a.IBI	CURITIBA/PR-VILA ROSINHA	520,40		
IBI	CURITIBA/PR-MANANCIAL(Sítio Cercado)	334,44		
IBI	CURITIBA/PR-BAIRRO NOVO A	266,35		
IBF	CURITIBA/PR JARDIM DA AMÉRICA	260,00	150,00	
IBI-CG	FAZENDA RIO GRANDE/PR	92,00		
IBI	GUAIRA/PR	580,00		
1a.IBF	LONDRINA/PR VILA RECREIO	777,56	200,00	
3a.IBI	LONDRINA/PR-CJ.VIOLIM	210,00		
5a.IBI	LONDRINA/PR - CENTRAL	170,90		
1a.IBF	MARECHAL CANDIDO RONDON/PR	100,00		
2a.IBI	MARECHAL CANDIDO RONDON/PR	500,00		
IBI	NOVO SARANDI/PR	356,70		
1a.IBI	PARANAGUÁ/PR	660,00		
IBI	ROLÂNDIA/PR	550,00		
IBF	TOLEDO/PR-JD.PT.ALEGRE	506,00		
2o.IBI	PONTA GROSSA/PR - VILA DAS OFICINAS	500,00		
IBI	PRIMEIRO DE MAIO/PR	230,00		
CG.IBI	CASCAVEL/PR- JD SANTA CRUZ	104,00		
CG.IBI	CASCAVEL/PR- JD EUROPA	241,00		
IBI	CASCAVEL/PR - MORUMBI	120,00		
IBI-CM	GUARAPUAVA/PR	185,00		
IBI-CM	MANGUEIRINHA/PR	242,00		
IBI	MARIPÁ/PR-GETSEMANI	431,00		
IBI	MATELANDIA/PR	230,00		
IBI-CM	QUEDAS DO IGUAÇU/PR	275,00		
	<b>TOTAL DA REGIONAL</b>	<b>14.635,80</b>	<b>3.380,00</b>	<b>-</b>
	<b>CIBILA</b>	<b>Dízimos</b>	<b>Adoções</b>	<b>Missões</b>

	REGIONAL		600,00	
IBI	ALTA FLORESTA/MT	834,00		
IBI	SINOP/MT	450,00		
IBI	ITAIPULANDIA/PR			254,00
IBI	IMBITUVA/PR	170,00		
IBI	NOVA SANTA ROSA/PR	1.350,00		
IBI	SANTA RITA D'OESTE(Terra Roxa/PR)	2.054,70		
IBI	NOVO MACHADO/RS - ZOAR	660,00		
IBI	PORTO DOS GAUCHOS/MT	1.025,00		
	<b>TOTAL DA REGIONAL</b>	<b>6.543,70</b>	<b>600,00</b>	<b>254,00</b>
	<b>CIBIESP</b>	<b>Dízimos</b>	<b>Adoções</b>	<b>Missões</b>
IBI	AMERICANA/SP	200,00		
IBI	ARAÇATUBA/SP - PEDRAS VIVAS	250,00	1.000,00	
IBF	BOTUCATU/SP	1.292,84		
IBI	CAMPINA DO MONTE ALEGRE/SP	151,00		
IBF	CAMPINAS/SP - JD.SANTA ROSA	550,00		
IBIF	CAPÃO BONITO/SP	200,00		
1a.IBI	GUARULHOS/SP - PARAVENTI	500,00		
IBIF	GUARULHOS/SP - JD.ALAMO	68,30		
IBINA	ITAPETININGA/SP - N.ALIANÇA	185,00		
IBI	LAUZANE PAULISTA/SP		2.000,00	
1º IBIF	MOGI DAS CRUZES/SP - Volta Fria	197,30	300,00	
IBIF	NOVA ODESSA/SP	150,00		
IBI	PAULINIA/SP - PEDRA VIVA	1.162,09	2.612,50	873,05
IBI	SÃO CAETANO DO SUL/SP	150,00	1.800,00	
IBI-NA	SÃO PAULO/SP - CAPÃO REDONDO		100,00	
IBF	SÃO PAULO/SP - CIDADE PATRIARCA		2.000,00	
IBI	SÃO PAULO/SP - CIDADE TIRADENTES	370,60		
IBF	SÃO PAULO/SP - JD.COLONIAL	440,00	500,00	
IBF-El.Shad.	SÃO PAULO/SP - JD.LARANJEIRAS	265,00	100,00	225,00
IBIF	MAUA /SP - JD.MAÚA	325,00		
IBF	SÃO PAULO/SP - VILA MARIA	50,00	100,00	50,00
IBI	SOROCABA/SP - JULIO DE MESQUITA	534,00		
CM	TORRINHA/SP	75,00		
IBI	TEODORO SAMPAIO/SP		450,00	
IBIF	MAUA /SP - JD.MAÚA	610,00		
IBI	SÃO PAULO/SP - NOVA ESPERANÇA	254,35		
IBF	SÃO PAULO/SP - VILA MARIA	50,00		50,00
IBI	SOROCABA/SP - JULIO DE MESQUITA	973,00		
IBI	SOROCABA/SP - JD.SÃO PAULO		2.560,00	
CM	TORRINHA/SP	130,00		
IBIF	GUAPIARA/SP	130,01	100,00	
	<b>Outras denominações/parcerias</b>			
I.Presbit.	SÃO PAULO/SP - IPIRANGA		500,00	
	<b>TOTAL DA REGIONAL</b>	<b>7.246,14</b>	<b>11.562,50</b>	<b>1.148,05</b>
	<b>CIBIMAT</b>	<b>Dízimos</b>	<b>Adoções</b>	<b>Missões</b>
IBI	VÁRZEA GRANDE/MT-EBENEZER		200,00	
IBI	CACERES/MT	316,00		
IBIF	CUIABÁ/MT- M.CIDADE ALTA	237,50		
CM	SORRISO/MT	411,90		
	<b>TOTAL DA REGIONAL</b>	<b>965,40</b>	<b>200,00</b>	<b>-</b>
	<b>CIBIES</b>	<b>Dízimos</b>	<b>Adoções</b>	<b>Missões</b>
IBIB	ARACRUZ/ES	500,00		
IBF	ARACRUZ/ES-COQUEIRAL	715,00	600,00	
IB	VILA VELHA/ES-DA GRAÇA(N.MÉXICO)	135,00		
	<b>TOTAL DA REGIONAL</b>	<b>1.350,00</b>	<b>600,00</b>	<b>-</b>
	<b>CIBIMINAS</b>	<b>Dízimos</b>	<b>Adoções</b>	<b>Missões</b>
	REGIONAL		500,00	
IBIF	ALMENARA/MG	187,00		
MBF	MONTES CLAROS/ MORRINHOS - MG	1.310,00		
IBI Missionaria	MONTES CLAROS/MG	605,00	500,00	
Comunidade IBI	MONTES CLAROS/MG	350,00		
IBI	PATOS DE MINAS/MG	200,00		
IBI	PITANGUI/MG - MANANCIAL			250,00
IBIF	SÃO GOTARDO/MG	60,00		
IBI	UBERABA/MG	160,00	150,00	
1a.IBI	UBERLÂNDIA/MG	485,00	600,00	
2a.IBI	UBERLÂNDIA/MG	1.138,30		
3a.IBI	UBERLÂNDIA/MG	210,00		
4a.IBI	UBERLÂNDIA/MG	1.345,71	130,00	
6a.IBI	UBERLÂNDIA/MG - MIN.RENOVAR	80,00		
9a. IBI	UBERLÂNDIA/MG	860,00		
	<b>TOTAL DA REGIONAL</b>	<b>6.991,01</b>	<b>1.880,00</b>	<b>250,00</b>
	<b>CIBIERJ</b>	<b>Dízimos</b>	<b>Adoções</b>	<b>Missões</b>
IBI	NITEROI/RJ-VENDA DA CRUZ		320,00	
IBI	BANGÚ/RJ-MISSÃO SOCORRO	705,00	200,00	





IBI	RIO DE JANEIRO/RJ-MENDANHA		200,00	
IBI.M.	RIO DE JANEIRO/SIÃO/RJ-JD.STA CRUZ	422,00		
CM-IBPV	CABO FRIO/RJ	75,00		
	<b>TOTAL DA REGIONAL</b>	<b>1.202,00</b>	<b>720,00</b>	<b>-</b>
	<b>CIBIEG</b>	<b>Dízimos</b>	<b>Adoções</b>	<b>Missões</b>
1a.IBI	APARECIDA DE GOIÂNIA/GO	750,02	600,00	
2a.IBI	AP.DE GOIÂNIA/GO	215,00	50,00	
IBF	AP. DE GOIÂNIA/GO-S. SERRA DOURADA	425,00		
IBI	GOIÂNIA/GO-SANTA HELENA	875,00		
IBI	GOIANIA/GO-VERA CRUZ	227,64		
IBI	CATALÃO/GO	200,00		
IBF	GOIANIA/GO-LUZ E VIDA-PQ.ATHENEU	242,10		
	<b>TOTAL DA REGIONAL</b>	<b>2.934,76</b>	<b>650,00</b>	<b>-</b>
	<b>CRIBI-BC</b>	<b>Dízimos</b>	<b>Adoções</b>	<b>Missões</b>
IBI	BRASÍLIA/DF-PLANALTO	1.932,03	1.508,00	
1a.IBI	CEILÂNDIA NORTE/DF	2.500,00		
IB	TAGUATINGA NORTE - VIDA NOVA		300,00	
IBI	VALPARAISO - GO	2.368,64		
IBI	PARACATU/MG	1.129,66	500,00	
IBI	UNAÍ/MG - SHEKINAH	310,00		
	<b>TOTAL DA REGIONAL</b>	<b>8.240,33</b>	<b>2.308,00</b>	<b>-</b>
	<b>CIBICE</b>	<b>Dízimos</b>	<b>Adoções</b>	<b>Missões</b>
IBI	FORTALEZA/CE PQ.DOIS IRMÃOS	1.172,60		
IB	FORTALEZA/CE-DA GRAÇA	565,00		
CG.IBI	FORTALEZA/CE-MARAPONGA	102,55		
CG.IBI	PARNAÍBA/PI	225,00		
	<b>TOTAL DA REGIONAL</b>	<b>2.065,15</b>	<b>-</b>	<b>-</b>
	<b>CIBIRN</b>	<b>Dízimos</b>	<b>Adoções</b>	<b>Missões</b>
IBF	NATAL/RN-PANATIS	250,00		
	<b>TOTAL DA REGIONAL</b>	<b>250,00</b>	<b>-</b>	<b>-</b>
	<b>CIBI-PE</b>	<b>Dízimos</b>	<b>Adoções</b>	<b>Missões</b>
2a.IBIB	CARUARU/PE	110,35		
3a.IBIB	CARUARU/PE	60,55		
IBIB	SANTA CRUZ DO CAPIBARIBE/PE	126,05		
IBIE	JABOATÃO DOS GUARARAPES/PE	1.240,20	1.200,00	
IBIB	RIBEIRÃO/PE	268,02	600,00	
IBI	SÃO LOURENÇO DA MATA	185,60	100,00	
IBIB	PETROLINA/PE	342,00		
CM.IB Shalon	ARCOVERDE/PE - SHALON		50,00	
	<b>TOTAL DA REGIONAL</b>	<b>2.332,77</b>	<b>1.950,00</b>	<b>-</b>
	<b>CIBISBA</b>	<b>Dízimos</b>	<b>Adoções</b>	<b>Missões</b>
IBIF	DIVISA ALEGRE/MG	590,84		
IBF	ARACATU/BA	505,00		
IBIF	CAETITÉ/BA	350,00		
IBF	CANDIBA/BA	2.130,00		
IBF	GUANANBI/BA	2.075,08	2.100,00	
IBF	GUANANBI/BA-TANQUE	329,17		
IBIF	JEQUIÉ/BA	546,16		
IBIF	MANOEL VITORINO/BA	280,00		
IBIF	CACULÉ/BA	43,50		
3A.IBF	VITÓRIA DA CONQUISTA/BA	500,00		
	<b>TOTAL DA REGIONAL</b>	<b>7.349,75</b>	<b>2.100,00</b>	<b>-</b>
	<b>CIBI-PB</b>	<b>Dízimos</b>	<b>Adoções</b>	<b>Missões</b>
IEBI	BAYEUX/PB - (antiga IBFcentro)	400,00		1.150,00
IBIB	CAMPINA GRANDE/PB	571,16	100,00	
IBB	ESPERANÇA/PB	35,00		
IBI	ITAPORANGA-SERTANEJA/PB	315,00		
IBIB	SANTA RITA/PB - TIBIRI II	973,00	600,00	
	<b>TOTAL DA REGIONAL</b>	<b>2.294,16</b>	<b>700,00</b>	<b>1.500,00</b>
	<b>CRIBI-BA</b>	<b>Dízimos</b>	<b>Adoções</b>	<b>Missões</b>
2a.IBI	CAFARNAUM/BA-Nova Jerusalém	325,00		
IBF	CAMPINHOS - São Felix-BA	250,00		
1a.IBF	FEIRA DE SANTANA/BA - ESTAÇÃO NOVA		500,00	
5a.IBIF	FEIRA DE SANTANA/BA	192,20		
CG. IBI	CONDE/BA	65,00		
	<b>TOTAL DA REGIONAL</b>	<b>832,00</b>	<b>500,00</b>	<b>-</b>
	<b>CIBISA</b>	<b>Dízimos</b>	<b>Adoções</b>	<b>Missões</b>
IBIR	CORURIBE/AL	209,50		
IBIB	MACEIÓ/AL - BENEDITO BENTES	318,00		
IBIF	MACEIÓ/AL - CLIMA BOM	445,00		
IBI	MACEIÓ/AL-EBENEZER VILLAGE ( Farol)	240,00		200,00
IB	MACEIÓ/AL - DA PAZ-JACINTINHO	228,00	50,00	
IBIF	MACEIÓ/AL - SÃO JORGE	420,00		
IBIF	MACEIÓ/AL - PONTA GROSSA	421,00		130,05
IBI	MACEIÓ/AL - COMUNIDADE GENESIS	1.499,74		68,00
CG.IBI	MACEIÓ/AL - COMUNIDADE GENESIS -JATIUCA	105,00		

CG.BI	PALMEIRA DOS INDIOS/AL-SHEKINAH	150,00		
CG.IBIF	MACEIÓ/AL-MASSAGUEIRA	76,50		
CG.IBI	SATUBA/AL MANANCIAL	303,05		128,05
	<b>TOTAL DA REGIONAL</b>	<b>4.415,79</b>	<b>50,00</b>	<b>526,10</b>
	<b>CIBIAR</b>	<b>Dízimos</b>	<b>Adoções</b>	<b>Missões</b>
IBI	MANAUS/AM-AGAPE	210,00		
IBI	MANAUS/AM-ALVORADA	972,93		
IBF	MANAUS/AM-MONTE SIÃO	167,35		
CM - IBI	ITACOATIARA	42,70		
CG IBI	MANAUS/AM-AGAPE CIDADE NOVA 2	165,00		
	<b>TOTAL DA REGIONAL</b>	<b>1.557,98</b>	<b>-</b>	<b>-</b>
	<b>CIBI</b>	<b>Dízimos</b>	<b>Adoções</b>	<b>Missões</b>
IBI	ALTAMIRA/PA	1.190,00	4.400,00	
CG.IBI	ALTAMIRA/PA - URUARA	1.027,00		
IBIF	RIO BRANCO/AC		880,00	
	<b>TOTAL</b>	<b>2.217,00</b>	<b>5.280,00</b>	<b>-</b>
	<b>TOTAL DO MÊS / IGREJAS</b>	<b>99.056,09</b>	<b>48.332,14</b>	<b>5.861,07</b>
ADOÇÕES - PARTICULARES	Ana Luiza Soares de Sousa		20,00	
	Ana Claudia Santin		55,55	
	Augusto Silveira Zabatela		100,00	
	Angela Gabriele Bertan		50,00	
	Camila Ornelas da Rosa		50,00	
	Claiton Joziel Puhl		30,00	
	Catia Aparecida Braga		60,00	
	Cyntia da Silva Francisco		50,00	
	Claudio Casemiro Jolo		100,00	
	Dã Filipe Santos de Abreu		210,00	
	Danilo Maheli Torres		50,00	
	Debora Kopacek		100,00	
	Denise Oliveira Hammarstron		150,00	
	Douglas da Silva Alves		50,00	
	Elvira Lucia Vargas		100,00	
	Ednalva Alves costa		30,00	
	Edith Felix Forte		150,00	
	Emely Caroline Hammarstrom		30,00	
	Elma Cristina Santos		100,00	
	Edmilson Vieira Costa		30,00	
	Eliseu de Lima		50,00	
	Evertton Silva Costa		60,00	
	Eduardo Moraes Ferreira		50,00	
	Fabiano Junio		20,00	
	Fernanda de Souza Borges		100,00	
	Gabriela Martins C. de Oliveira		50,00	
	Gabriela Meira Leite		50,00	
	Giovan Alex Mertins		60,00	
	Giovani Kopacek		800,00	
	Iris Irene Hammstrom		30,00	
	Israel Souza Silva		50,00	
	Isac Lima Ribeiro		70,00	
	Jessi Cardozo Mota		50,00	
	Jully Ventura Proença		50,00	
	Kelvin L. Pompeo da Silva		50,00	
	Luciano Sousa		50,00	
	Marcone Hanhan de Souza		350,00	
	Mateus Jhony Hesse		40,00	
	Maria Edila Chagas		20,00	
	Maria Celi Taborda		150,00	
	Marilaine Uhlein Stropper		360,00	
	Ministério da 3ª Idade da IBI Curitiba Portão		300,00	
	Ministério Semear - SP		150,00	
	Michela Aparecida Inhesta		20,00	
	Michele da Silva Pereira		20,00	
	Moises Stropper		390,00	
	Paulo Felipe da Penha		50,00	
	Paulo Giovanni Ferreira		100,00	
	Paulo Roberto de Oliveira		250,00	
	Renata Campestrini de Brito		60,00	
	Simone Souto Silva		100,00	
	Simone Bonh de Souza		30,00	
	Thiago Braga Motta		100,00	
	Wania Ferreira de Freitas		30,00	
	Vanessa Montenegro Diniz		20,00	
	<b>TOTAL DE ADOÇÕES PARTICULARES</b>	<b>-</b>	<b>5.645,55</b>	<b>-</b>
	<b>Sem Identificação</b>	<b>29,60</b>	<b>-</b>	<b>1.145,00</b>
	<b>Outros Eventos</b>	<b>11.428,10</b>	<b>-</b>	<b>-</b>
	<b>TOTAL DAS ENTRADAS</b>	<b>-</b>	<b>171.497,55</b>	<b>-</b>



## GRÁFICO DE SAÍDA - ABRIL DE 2016

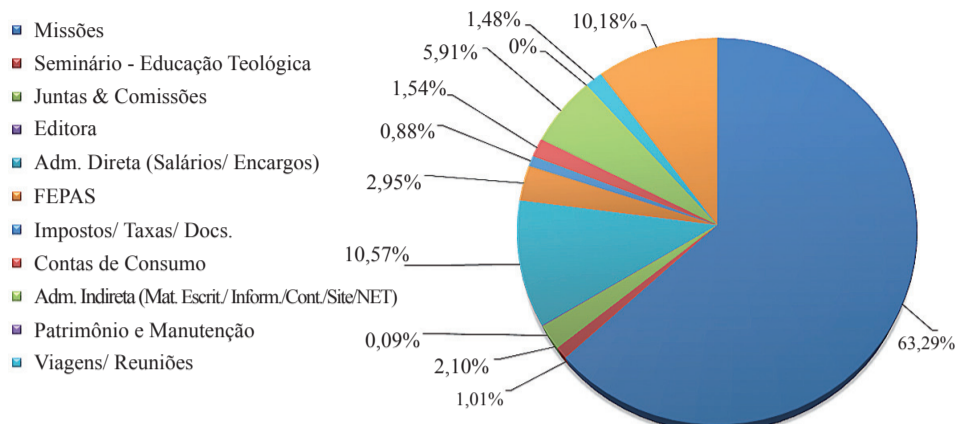

## APLICAÇÃO DOS RECURSOS RECEBIDOS EM ABRIL DE 2016

1	Missões	125.256,06	63,29%
2	Seminário - Educação Teológica	2.000,00	1,01%
3	Juntas e Comissões	4.160,00	2,10%
4	Editora	172,00	0,09%
5	Administração Direta (Salários/Encargos)	20.915,34	10,57%
6	FEPAS	5.833,44	2,95%
7	Impostos/Taxas/ Docs.	1.744,25	0,88%

8	Contas de Consumo	3.049,78	1,54%
9	Adm. Indireta (Mat. Escrit./Inform./Contábil/Site/NET)	11.687,70	5,91%
10	Patrimônio e Manutenção	0,00	0%
11	Viagens/Reuniões	2.938,68	1,48%
12	Extraordinários	20.156,36	10,18%
	<b>Total</b>	<b>197.913,61</b>	<b>100%</b>

**ACAMPAMENTO NACIONAL DE LÍDERES**

### Preparando líderes da Próxima Onda

PARA PASTORES E LÍDERES DE JOVENS E ADOLESCENTES

**O QUE?**  
Acampamento Nacional de Treinamento para Pastores e Líderes de Jovens e Adolescentes

**QUANDO E ONDE?**  
01 a 03 de julho de 2016 no acampamento da MPC em Belo Horizonte - MG

**QUANTO?**  
R\$ 290,00 (o valor inclui alimentação, hospedagem e inscrição)

**COMO VAI SER?**  
Inspirador, inovador e inesquecível!

**COMO SE INSCREVER?**  
[www.mobilizabrazil.mobi](http://www.mobilizabrazil.mobi)

**COMO SABER MAIS?**  
Escrevendo para [contatomobi@hotmail.com](mailto:contatomobi@hotmail.com) ou se preferir, ligue para (61) 8164-3288.

## ACAMPAMENTO DE LÍDERES MOBILIZABRASIL.MOBI/ JULHO 2016

OLÁ GENTE BOA!

Dentro de 1 mês (1 a 3 de julho), mais de 200 líderes de jovens de várias partes do Brasil, entre participantes e equipe MOBILIZABRASIL.MOBI, estarão reunidos em Belo Horizonte (MG), no Acampamento da MPC, participando do Acampamento de Líderes da Próxima Onda #232, cujo objetivo é inspirar, preparar melhor e servir ainda mais os líderes de jovens batistas independentes. Estamos orando para que esses 3 dias sejam absolutamente fantásticos! Ore você também para que Deus tenha muitas bênçãos, renovação, inspiração, santificação e crescimento pessoal para todos nós.

**Próxima Onda** - partindo do princípio de que assim como as ondas vêm e vão, as gerações também vêm e vão. Nosso tempo é agora. Quanto aos #232, é porque fomos inspirados com os 232 jovens convocados por Acabe (1Rs 20.13-17). Nosso desafio é contagiar #232 líderes MOBILIZABRASIL.MOBI.

### Proposta do Evento

O tema desse ano é: **Líderes da Próxima Onda** e inclui as seguintes matérias:

- Líderes que oram e meditam na Palavra;
- Líderes que se organizam;
- Líderes criativos;
- Líderes que sonham;
- Líderes da próxima onda e seus desafios;
- A urgência de novos líderes (Se não eu, quem? Se não agora, quando?).

- O treinamento oferece conteúdos ao líder de forma dinâmica, inovadora e inspirativa:

- Oferece dicas que o ajudarão a ir, rapidamente, das ideias para a ação prática e efetiva;
- Haverá uma troca de experiências enriquecedora para todos os participantes;

### Translado para o Acampamento

Haverá translado do aeroporto para o acampamento, ida e volta, para quem vai de avião. Translado ida 13h e 16h e volta 13h e 16h.

**Translado de ida:** quem chegar no Aeroporto de Confins deverá pegar um BRT (R\$ 9,00) e descer no aeroporto de Pampulha, de onde sai o translado para o Acampamento.

**Translado de volta:** do acampamento direto para o Aeroporto de Confins.

### Para quem vai de carro

O Acampamento tem estacionamento próprio.

### Outras opções de translado?

Táxi da **Rodoviária** de Belo Horizonte até o Acampamento - entre R\$ 120,00 e R\$ 150,00 (30min, aproximadamente).

Táxi do **Aeroporto** de Belo Horizonte (Confins) até o Acampamento - aproximadamente de R\$ 250,00 a R\$ 300,00 (55min, aproximadamente).

### Programação

Venha preparado para uma

agenda intensiva.

O **check-in** no Acampamento é a partir das 14h.

A programação começa oficialmente com um delicioso jantar de boas vindas e termina com um delicioso almoço de despedida. Entre esse almoço e essa janta, haverá uma programação que fará diferença em seu ministério, porém, primeiramente, impactará a sua vida.

O programa detalhado será entregue na chegada.

### Hospedagem

Alojamento coletivo (8 a 16 pessoas) com banheiros e quartos (limitados) para casais que se inscreveram com antecedência.

### Aparelhos elétricos

A voltagem é 110v e 220v.

### Remédios

Recomendamos que você se previna e traga seus próprios medicamentos.

### Livraria

Haverá uma pequena livraria funcionando no local com livros, CDs, DVDs, camisetas, squeeze, etc. Você poderá adquirir utilizando dinheiro, cheque ou cartão (débito/crédito).

### Trajes

Para as aulas: Roupas informais (jeans, camisa, camiseta, etc).

Traga roupas para o seu tempo livre (esporte, piscina, etc). Lembre

que acampamentos em julho sempre faz um friozinho, por isso traga um casaco.

### Quanto custa

- **Investimento**  
R\$ 290,00 - Inclui o conteúdo do curso, hospedagem, alimentação e translado\*.

- **Roupa de cama**  
50,00 - aluguel, incluindo fronha, travesseiro, lençol, virol, cobertor, toalha de banho e rosto) - este valor não está incluso no valor do curso.

\* Para os quartos de casal, haverá um acréscimo de R\$ 40,00 (por casal).

### Forma de pagamento

- Cartão (débito/crédito em até três vezes sem juros) - [www.mobilizabrazil.mobi](http://www.mobilizabrazil.mobi)

- Depósito Bancário\* mediante inscrição por email: [contatomobiliza@hotmail.com](mailto:contatomobiliza@hotmail.com) ou whatsapp (61) 9856-0343.

\*Envie o comprovante por email: [contatomobiliza@hotmail.com](mailto:contatomobiliza@hotmail.com)

### DADOS PARA CRÉDITO:

Razão social: Convenção das Igrejas Batistas Independentes  
CNPJ: 92815158/0001-38

Pela Equipe MOBILIZABRASIL.MOBI,

**Eliseu de Lima**

Pastor e Diretor MOBILIZABRASIL.MOBI

[contatomobiliza@hotmail.com](mailto:contatomobiliza@hotmail.com)  
(19) 98323-0559 | (61) 8164-3288





## A IMPORTÂNCIA DE UM MINISTÉRIO ESPORTIVO NA IGREJA



O Brasil está vivendo, desde 2014, algo que aconteceu apenas três vezes na história, um país sediando uma Copa do Mundo e uma Olimpíada no intervalo de dois anos. Isso aconteceu no México (Olimpíada em 1968 - Ciudad de México e Copa em 1970), Alemanha Ocidental (Olimpíada em 1972 - München e Copa em 1974) e Estados Unidos (Copa em 1994 e Olimpíada 1996 - Atlanta).

Por ocasião da última Copa do Mundo, publicamos, do Manual de Ações Evangelísticas para a Copa das Confederações 2013 e Copa do Mundo 2014 (uma parceria entre a Coalisão Brasileira de Esportes - CBE e a Sociedade Bíblica do Brasil), algumas dicas para evangelizar como Mutirões

... esse ministério é importante para uma igreja em função do “poder” que tem para se chegar onde muitas vezes a igreja não tem conseguido ir...

Sociais nas Comunidades, Projeção de Jogos e Vídeos, EBF Copa do Mundo, Grupos de Oração, Cultos Temáticos, Distribuição de Literaturas, etc, cujo objetivo era municiar a Igreja para a sua tarefa de proclamação do Evangelho “a tempo e fora de tempo”.

O ministério esportivo em uma igreja é hoje uma realidade para várias comunidades cristãs no país e visto por aqueles que o desenvolvem com a mesma importância e seriedade de quem desenvolve um outro ministério como o louvor, por exemplo.

O pastor Maurício Carvalho trabalha nesse ministério há 11 anos, desde 2010 na Coalisão Brasileira de Esportes e desde 2012 como missionário de *Atle-*

*tas em Ação*, e tem colhido bons frutos para o Reino de Deus. Ele afirma que esse ministério é importante para uma igreja em função do “poder” que tem para se chegar onde muitas vezes a igreja não tem conseguido ir, além do “poder” que tem para criar relacionamentos e a partir deles ponte entre a igreja e a comunidade, a maneira mais fácil para se apresentar Jesus para uma pessoa. Ele explica que a igreja, atualmente, enfrenta a seguinte questão: crentes não conversam com não crentes e vice-versa, gerando um hiato, uma barreira, entre as partes. Quando não é um crente que se converte e acaba perdendo a comunicação com os não crentes, são os não crentes que, de maneira equivocada, acabam rotulando os crentes/evangélicos como “ladrões”, que só pensam em dinheiro, ou como um “bando de bitolados”, alienados, que não tem cosmovisão aceitável, fechando portas para o compartilhamento da fé cristã.

A Igreja precisa transpor essa barreira e um ministério esportivo tem se apresentado como uma boa ferramenta. Maurício argumenta que esta modalidade tem apresentado resultados mais satisfatórios em relação ao modelo tradicional de evangelismo com entrega de literatura/folheto acompanhado de um convite para se ir à igreja, pequeno grupo, ou alguma reunião. Resalte-se que bons resultados são alcançados.

O esporte é uma ferramenta de linguagem universal e tem o “poder” para quebrar paradigmas e aproximar pessoas de diferentes classes sociais, afinal dentro de uma quadra ou campo de futebol, não há rico ou pobre, branco ou negro, e sim atletas. Todos são iguais. O esporte é um ambiente ideal para se criar relacionamento e oportunidades para a evangelização e discipulado, pois é mais favorável se aceitar a verdade que é compartilhar de vida para vida.

### ETAPAS PARA SE CRIAR UM MINISTÉRIO ESPORTIVO



1. Encontre um líder para o ministério esportivo. Não precisa, necessariamente, ser um esportista profissional ou alguém que tenha contato com um esporte. Basta ser alguém crente, que tenha visão para implementar o ministério e paixão pelas vidas que estão se perdendo;
2. Descubra o potencial, as possibilidades, que a igreja local tem para o desenvolvimento desse ministério a partir dos seus membros;
3. Invista em treinamentos para a configuração de um ministério esportivo, diferenciando um ministério de um programa. Busque o aperfeiçoamento;
4. Seja acompanhado por quem já tem experiência. Busque uma assessoria especializada para o desenvolvimento e aperfeiçoamento do ministério até que se possa caminhar com as próprias “pernas”.

Para mais informações entre em contato com a CBE ([www.coalizaobrasileira.com.br](http://www.coalizaobrasileira.com.br)) ou com o Atletas em Ação ([www.atletasemacao.com.br](http://www.atletasemacao.com.br)), que presta assessoria.

*Encontro de Casais*  
De 14 à 16 de Outubro de 2016  
Aguas de São Pedro/SP  
*As muitas águas não podem apagar esse amor (Pt 8,7a)*

Preletores:  
Cristiano e Débora Julião  
Membros da Ig. Batista Independente Sorocaba,  
Consultores Empresariais em Desenvolvimento Humano

Organização:  
Pra. Odila e Juarez Sousa  
Líderes da Ig. Batista Filadélfia Americana e do Ministério de Casais CIBI

Inscrições abertas  
Valor parcelado em até 9x a partir de Fevereiro  
contatos: (019)98813 1294 - 01  
(019)99464 9462 - Claro  
[cibi.ministeriodecasais@bol.com.br](mailto:cibi.ministeriodecasais@bol.com.br) / [odila12@bol.com.br](mailto:odila12@bol.com.br)

[www.ministeriodecasais.com](http://www.ministeriodecasais.com) - Site



## #RED\_SEMPRE MELHORANDO

A Editora Batista Independente tem trabalhado incessantemente na busca de melhorias para suas publicações. Dentro desse contexto, tanto o LT, quanto a REJ e a RED foram e são, incansavelmente, avaliados por toda equipe editorial da EBI, de modo a que possamos oferecer cada vez mais produtos com qualidade, atratividade e modernidade, tudo isso aliado ao excepcional e cuidadoso trabalho teológico norteado por nossos princípios de fé.

Assim, dentro destes princípios, lembramos a toda a família Batista Independente que desde o primeiro trimestre de 2015, a RED tem apresentado novidades que recomendamos conhecimento e ciência para que possam nossas publicações serem muito bem exploradas e utilizadas por profes-

sos e alunos em nossas igrejas.

Destacamos, especialmente, a coluna onde estamos inserindo hinos do Cantor Cristão para que sejam utilizados como apoio às temáticas abordadas.

Como denominação, entendemos que o Cantor Cristão precisa ser incentivado e resgatado em nossas igrejas, e esta inserção tem por objetivo incentivar as Igrejas Batistas Independentes a começarem a partir da EBD, num processo de “resgate” e retomada do uso do Cantor Cristão, que faz parte da vida e da história da Igreja, mas que ao longo do tempo tem sido esquecido.

### Um breve histórico do Cantor Cristão

O Cantor Cristão foi o segundo hinário dos evangélicos brasileiros.

Foi publicado em 1891 e sua primeira versão continha apenas 16 hinos.

As edições se sucederam, sendo sempre acrescidas de hinos novos.

Em 1921 saiu a 17ª edição do hinário, já com 571 hinos, dos quais 102 eram de autoria ou tradução de Salomão Luiz Ginsburg.

Três anos mais tarde, em 1924, o hinário saiu pela primeira vez com música, pois até então só continha as letras com os hinos.

Desde que Salomão Luiz Ginsburg editou o Cantor Cristão em 1891, muitos outros autores têm colaborado.

William Edwin Entzinger (72 hinos), Henry Maxwell Wright (61 hinos), Manoel Avelino de Souza (29 hinos) e Ricardo Pitrowsky (23 hinos) são os que mais letras ou traduções fizeram no atual Cantor Cristão.

A 54ª edição foi a última feita pela JUERP e é até hoje usada e comercializada. Em 1991 a JUERP lançou o Hinário para o Culto Cristão

# RED

REVISTA DE ESTUDOS BÍBLICOS



NOVO FORMATO;

NOVA DIAGRAMAÇÃO;

SÉRIE TEMÁTICA 2015/2016;

TEMAS CONTEXTUALIZADOS

**Editora Batista Independente**

pedidos@editorabatistaindependente.com.br  
(19) 3296-1560



### DICAS

#### PALAVRAS-CHAVE

Palavras que sejam importantes para a compreensão da Lição

#### CANTOR CRISTÃO

Hinos do Cantor Cristão Relacionados ao Tema

#### TEXTOS BÍBLICOS ADICIONAIS

Textos bíblicos que estejam relacionados com o Tema

#### PERSONAGEM

Personagem que esteja associado ao Tema

(HCC), que também faz parte significativa da hinódia evangélica brasileira dos nossos dias.

É fundamental reconhecer o papel preponderante do Cantor Cristão no histórico dos protestantes no Brasil, porque foi, e é, sem dúvida, o hinário mais popular de seu tempo, justamente por conter hinos característicos de sua época.

Esse valor, naturalmente, deve ser dado também ao “Psalms e Hymnos”, “Hymnário Evangélico” e à “Lyra Cristã”, porque esses hinários foram as primeiras publicações protestantes na área de música e nortearam por muitos anos todo esse segmento.

Hoje a JUERP não publica mais o Cantor Cristão, que tem sido republicado tanto na versão de letras quanto na de música pela Editora Geográfica.

Pode-se dizer que o apreço evangélico por esse insigne hinário é proporcional ao significado deste, devido à notória estima por este livro, que é, sem questionamentos, um dos maiores marcos na história do protestantismo brasileiro e na hinódia evangélica em geral.

Por Gilson Mello Silveira

Fonte: <http://www.cantor-cristaobatista.com.br/Cantor-Cristao/>

## VEM AÍ OS 40 DIAS DE JEJUM E ORAÇÃO 2016!

Já estamos preparando, com carinho, a Campanha de 40 dias de Jejum e Oração de 2016, que terá como tema central o *Avivamento Verdadeiro*. Estudaremos princípios bíblicos com respeito ao avivamento espiritual, cuja base é que o nosso velho homem já foi crucificado e agora temos a verdadeira vida que é “Cristo em nós”.

Nesses 40 dias de Jejum e Oração, teremos como ênfase principal a oração em prol de

um avivamento espiritual, pois nenhum ser humano tem condições de promover um avivamento. É obra do Espírito Santo. Portanto, vamos orar, pedindo a Deus que promova um poderoso avivamento que transformará vidas, igrejas e a nossa nação.

Para nossas Igrejas Batistas Independentes, o período será dos dias 4 de julho a 12 de agosto.

Pr. Elton Melo

Para adquirir o livro, entre em contato diretamente com a ATG:  
(11) 4468-1352 ou [contato@jejum40dias.com.br](mailto:contato@jejum40dias.com.br)

### AVIVAMENTO VERDADEIRO



40 dias de Jejum e Oração Edison Queiroz



## IGREJA BATISTA BETEL EM CARAZINHO (RS) COMEMORA SEU 9º ANIVERSÁRIO

Altair Lopes dos Santos - Correspondente

Mais um ano de bênçãos. Foi com grande alegria, satisfação e gratidão a Deus que a Igreja Batista Betel em Carazinho (RS) comemorou, nos dias 9 e 10 de abril, o seu 9º aniversário.

Na festividade, ministrou a Palavra de Deus a pastora Eva Lopes, de Nicolau Vergueiro (RS).

Paralelamente, para glória do Pai, na ocasião, foi realizado o batismo de Gilmar Simões Pires, Leonardo Brandt, João Pedro Steffens, Cleber de Quadros, Daniela Bicigo e Hanna de Oliveira. O oficiante foi o pastor Casemiro dos Reis Jorge.

Glória a Deus!!!



Tempo de celebrar



Candidatos ao batismo

## PIB FILADÉLFIA (CIDADE TIRADENTES/ SP) & CIBIESP// UNIDAS PARA ORDENAÇÃO AO MINISTÉRIO DA PALAVRA

Isaac G. Oliveira - Correspondente

Dia 12 de março. Primeira Igreja Batista Filadélfia em Cidade Tiradentes (SP) & UMBIESP & CIBIESP. Unidas para realizar o culto solene de ordenação ao ministério da Palavra de Kleber Pinheiro e Annie do Nascimento Aguiar. Presenças importantes: diversos pastores, amigos e membros das igrejas, com representações da CIBI, CIBIESP, UMBIESP, STBISP e INTERACT.

Reconhecimento: o pastor da igreja, Odair Bento

do Nascimento e sua esposa Ilga Eleonora do Nascimento agradecem a Deus e a todos que prestigiaram o evento.

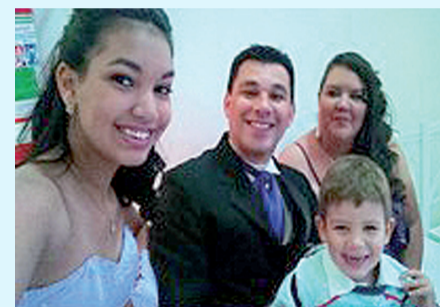

Kleber, Annie e seus filhos Karina e Allan



Culto abençoado por Deus e novos pastores na CIBI



Vamos juntos celebrar os 30 anos da FEPAS

Dia de Ação Social



CONVENÇÃO DAS IGREJAS BATISTAS INDEPENDENTES

1º Domingo de Agosto

2016 agende o dia 07.08 e programe um culto especial

Ajude-nos a tornar os feitos do Senhor conhecidos.

Envie para [editora@cibi.org.br](mailto:editora@cibi.org.br) o que Deus tem feito em sua vida e na igreja que você faz parte até o dia 30 de cada mês.

JORNAL LUZ NAS TREVAS



## 2ª IBI DE PONTA GROSSA (PR) COMEMORA SEU CINQUENTENÁRIO

Rogério C. Schmidt - Correspondente

Durante o mês de março, a 2ª Igreja Batista Independente de Ponta Grossa (PR) comemorou seu cinquentenário de fundação, sob o tema “Até aqui o Senhor nos ajudou” (2Sm 7.12).

Tudo começou no dia 6 de março de 1966 em uma antiga fábrica de sabão desativada, onde o pastor Arlindo Germano Farias, juntamente com mais alguns irmãos, deu início a igreja, que hoje conta com 150 membros ativos. Durante esses anos, estiveram pastoreando a igreja os pastores: Arlindo Germano Farias (fundador), de 6 de março de 1966 a 31 de agosto de 1976; José Pires Nunes, de 31 de agosto de 1976 até 6 de maio de 1979, missionário Wils Skor, de 6 de maio de 1979 até 1 de julho de 1979 (interinamente); Ibraim de Barros, de 1 de julho de 1979 até 28 de fevereiro de 1984; Adair Joaquim da Rosa, de 9 de fevereiro de 1984 até setembro de 1988; e Darci Corrêa de Souza, de 25 setembro

de 1988 até os dias atuais.

Durante todo o mês de março, estiveram presentes, comemorando com a igreja, o pastor fundador Arlindo Germano Farias e alguns irmãos que estiveram com ele na fundação da igreja, e hoje servem a Deus em outras denominações.

Em todos os cultos a igreja foi grandemente abençoada, e no dia 27 de março foram encerradas as comemorações com a presença do Pastor “Mendigo” Rogério Brito, que faz esse tipo diferente de evangelismo.



União feminina louvando ao Senhor



Da esq. para a dir.: prs. Darci e Arlindo e o bolo do aniversário



Pastor “Mendigo” Rogério Brito

## IGREJA BATISTA BETEL DE VIAMÃO (RS) BATISMOS/ GRATIDÃO

Ana da Silveira - Correspondente

Motivos para louvar a Deus? Sim, a Igreja Batista Betel de Viamão (RS) tem. Isso porque no dia 3 de janeiro realizou, por meio do pastor Pedro Olívio Leal, o batismo das seguintes pessoas: Ana Terezinha Almeida Munhoz, Eliane Almeida Munhoz, Maria Odila Santana Munhoz, Rosiane Brasil Strilau e Daniel Silva Amaral.

Mais motivos de gratidão? Sim. Lembramos que no dia 18 de dezembro de 2015 pudemos nos alegrar juntamente com a Congregação em Vila Fiel pelo casamento de Maria Oreci e João Carlos Bitencourt. O enlace matrimonial foi realizado pelo pastor Pedro Olívio Leal na presença de Deus, amigos, familiares e irmãos em Cristo. A igreja deseja que Jesus continue fazendo parte do relacionamento desse casal para que possam ser usados para a

glória de Deus, sendo bênção para outras pessoas.

Ufa, quanta bênção! Quanta alegria! Ao Senhor toda a glória!



Maria Oreci e João Carlos



Candidatos ao batismo



“Crescendo em Harmonia e Aliança”



## IGREJA BATISTA MANANCIAL EM PITANGUI (MG) CELEBRA NOVAMENTE

Edison Assaf - Correspondente

Festa espiritual. Onde? Na Igreja Batista Manancial em Pitangui (MG). Estivemos celebrando juntos mais uma vez. Quando? Nos dias 12 e 13 de março. Por quê? Nossa igreja comemorou os seus 27 anos e os 26 anos de ministério pastoral do pastor Jovelino. Ah, sim, além dos 4 anos de inauguração do novo templo. Que alegria espiritual!!!

No dia 12, deu-nos a honra de sua visita o pastor Lucio, presidente da CIBIMINAS, acompanhado de sua esposa. E no domingo (13), sete pessoas desceram às águas batismais, ocasião em que, também, foi celebrada a santa ceia do Senhor.

A igreja rende graças ao Senhor Deus, pois a obra é dEle. Aleluia!



Pr. Jovelino com candidatos ao batismo

## BATISMO EM PARACATU (MG)

Gleucides Araujo - Correspondente

A Igreja Batista Independente Jardim Serrano (Paracatu (MG)) esteve em festa no dia 3 de abril. O motivo? O festivo batismo de dez pessoas, que desceram às águas do renascimento. O evento foi realizado, na chácara Lagoinha, proprie-

dade de Renato e Dalila, membros de igreja.

A igreja dá boas-vindas aos novos irmãos! E ao Senhor da Igreja toda a honra, glória e louvor para sempre!

Amém!



Candidatos ao batismo

## BERTIL EKSTRÖM RECEBE HOMENAGEM NA WEA

A redação - Correspondente

O pastor Bertil Ekström, que está trabalhando na implantação do Centro de Missões para América Latina na parceria CIBI/INTERACT, recebeu no dia 4 de março da WEA (Aliança Evangélica Mundial) em Seul (Coréia do Sul), uma placa comemorativa em ho-

menagem aos seus 10 anos à frente da Comissão de Missões da WEA. Bertil é um missionário nascido na Suécia e criado no Brasil. Seu ministério atua em prol de desenvolver lideranças e promover educação teológica.



Pr. Bertil sendo homenageado

## 1 ENCONTRO DE MULHERES DA IBI CELEBRAI (AL)

Carlos Alberto - Correspondente

Bênção. 40 mulheres estiveram no dia 26 de março na Igreja Batista Independente Celebrai em União dos Palmares (AL) para um encontro especial, organizado pela diaconisa Amélia, também pastora na Igreja. A psicóloga clínica e pós-graduada em Saúde da Família, irmã Leila Lessa, da Igreja Evangélica Maranatha, ministrou sobre o tema *Santificação*, com base no texto bíblico de Isaías 6.5.

No encontro, de natureza espiritual, as mulheres puderam aprender que santidade não é algo aparente para

mostrar aos outros, mas algo que deve ser vivido para o Senhor. Elas saíram do encontro maravilhadas e encorajadas a viverem uma vida de santidade obedecendo a Deus, mantendo suas vidas de oração em dia e sem ficar impondo condições para Deus, antes, esperando sempre o Seu milagre como consequência de sua fé. Afinal, santificação é a condição para se ver a Deus, tanto nessa vida quanto na vindoura.

Seja Deus glorificado hoje e sempre!



Um encontro abençoado



## IBI FILADÉLFIA DE CAPÃO BONITO (SP) / BATISMOS

Miriam Kaori Horigome - Correspondente

No dia 10 de abril, a Igreja Batista Independente Filadélfia de Capão Bonito (SP) realizou, para a glória do Senhor, o batismo dos irmãos Cipriano Rosa de Oliveira,

Jocelina da Silva Oliveira, Thais Katieli Antonio Lopes e Newton Aparecido Camargo. Bem-vindos à família de Deus.



Candidatos ao batismo

## IGREJA BATISTA BETEL DE PORTO ALEGRE (RS) / BATISMOS

Ulli Schierz - Correspondente

No domingo, 23 de abril, ocorreu mais um ato de batismo na Igreja Batista Betel de Porto Alegre (RS). Três pessoas desceram às águas do batismo durante o culto de adoração. O ato foi dirigido pelo pastor Marcos

Elias, pastor e presidente da igreja. Cada um dos batizados foi apresentado à igreja e confirmaram a intenção de seguir a Cristo nos caminhos da fé e da Palavra do Senhor.

Deus seja louvado!



Candidatos ao batismo

## ALFREDO MANOEL PERSSON PARTE PARA ESTAR COM DEUS

Apparecido Alciso Maglio - Correspondente

Faleceu na madrugada do dia 26 de abril, com 83 anos de idade, o pastor Alfredo Manoel Persson. O nobre servo de Deus era descendente de imigrantes que formavam uma colônia de suecos no interior do Rio Grande do Sul, quando chegou o nosso pioneiro Eric Jansson. Seu pai, senhor Joel Persson, foi um dos primeiros batizados por Eric Jansson.

### Pequeno histórico

Alfredo deixou a carreira militar para estudar no Instituto Bíblico em Rio Grande. Foi da terceira turma e se formou em 1957. Foi o primeiro brasileiro que deu tempo integral como professor do Instituto Bíblico. Foi ordenado ao ministério e como professor de 1958 a 1962, ajudou também no trabalho de várias igrejas. Foi líder Nacional da mocidade e com o missionário Ola-

vo Berg organizou e dirigiu o primeiro acampamento para jovens da CIBI. Casou-se com Iris Sjöberg e foram para Quito, Equador, trabalhar na emissora internacional *A Voz dos Andes*, que transmite o Evangelho por todo mundo em várias línguas. Lá eles fundaram o departamento Português. Foi enviado para o Brasil no final da década de 60 a fim de instalar um escritório, representante da emissora, em São Paulo. Um trágico acidente de trânsito na cidade de Santos impediu a continuidade do projeto. O acidente atingiu-lhe o cérebro e nunca mais se recuperou.

Faleceu em Viamão, na Clínica de Repouso da Igreja Luterana, Residencial Colinas, em Viamão (RS), onde passou os últimos anos de sua vida.

Deus receba o seu servo em paz, para a merecida recompensa.



## GUILHERMINA ABREU COM DEUS

Ana da Silveira - Correspondente

Aprouve ao Senhor recolher, no dia 8 janeiro, para junto de si, aos 95 anos de idade, a irmã Guilhermina Abreu, serva do Senhor mais antiga da Igreja Batista Betel de Viamão (RS) e mãe de José Carlos Abreu, membro da igreja.

Durante 60 anos, em sua vida terrena, foi serva fiel ao Senhor. Ela deixa 3 filhos, 2 noras, 1 genro, além de netos, bisnetos e muitos amigos.

Que o Senhor conforte a todos!







## MARCAS QUE ACOMPANHAM O “ESPÍRITO OLÍMPICO”

O ano de 2016, no Brasil, já está marcado negativamente por questões políticas, corrupção nas instituições governamentais e empresariais, por um impeachment presidencial, etc. Mas, certamente, também deve ser caracterizado pela realização de um evento mundial de cunho esportivo chamado “OLIMPÍADAS”.

Para nós, brasileiros, deveria ser motivo de orgulho receber, em nosso país, atletas de várias nações, turistas que virão acompanhar os jogos e autoridades mundiais que comparecerão para prestigiar sua nação e seus atletas nesse evento que é realizado a cada quatro anos em diferentes países. Infelizmente, não é o que está ocorrendo, haja vista a preponderância de escândalos que está marcando este ano assaz difícil para nosso povo.

Também o legado das obras, tanto no sentido esportivo, na construção de estruturas poliesportivas, como na melhoria da infraestrutura da cidade do Rio de Janeiro, deveria ser motivo de orgulho. Lógico que tudo seria melhor se fôssemos um país do primeiro mundo; onde não houvesse tanta corrupção, tantas obras superfaturadas, e por que não dizer, a maioria feitas com baixa qualidade. Prova disso é o acidente recente na ciclovia feita na orla marítima, uma obra de 42 milhões de reais que, na primeira ressaca do ano, culminou num acidente trágico, em que as águas agitadas, indo de encontro a um paredão de pedra, derrubaram parte da estrutura levando duas pessoas que transitavam no momento à queda no mar, e gerando consequentes óbitos. Será que essas coisas só acontecem no Brasil?

Mas, deixando de lado os burocratas e suas mazelas, cultivadas no bojo da corrupção... vamos pensar um pouco nas “marcas que acompanham o espírito olímpico”.

### 1. A CHAMA OLÍMPICA

Em maio, chega ao Brasil a “Tocha Olímpica”, que percorrerá mais de 300 cidades em todo o país antes de ser acesa a “Pira Olímpica”, na cidade do Rio de Janeiro. A Pira Olímpica é um local dentro do estádio de competições, onde a “Chama Olímpica” fica acesa durante todo o período dos jogos. No Brasil, pelo fato da cerimônia de abertura ser no Maracanã, e os jogos, propriamente ditos, no Engenhão, é possível que haja duas “Piras Olímpicas”, uma em cada estádio.

Segundo a história, a Chama Olímpica é um dos símbolos dos Jogos Olímpicos, e evoca a lenda de Prometeu que teria

roubado o fogo de Zeus para o entregar aos mortais. Durante a celebração dos Jogos Olímpicos antigos, em Olímpia, mantinha-se aceso um fogo que ardia enquanto durassem as competições. Esta tradição foi reintroduzida nos Jogos Olímpicos de Verão de 1928. (Fonte: Wikipédia, a enciclopédia livre). A Bíblia traz muitas referências a Deus e ao fogo. Por exemplo: “... pois o nosso Deus é fogo consumidor!” (Hb 12.29) ou “Nosso Deus vem! Certamente não ficará calado! À sua frente vai um fogo devorador, e, ao seu redor, uma violenta tempestade.” (Sl 50.3)

Por ocasião do Pentecoste, conforme Atos 2, todos foram cheios do Espírito Santo e entre os apóstolos se viram repartidas “línguas como que de fogo”. O fogo também aparece na questão do juízo final, no destino do ímpio na eternidade: “onde o seu verme não morre, e o fogo não se apaga” (Mc 9.44). Mas,

Como pensar num atleta olímpico sem uma vida disciplinada?

pensando no “Espírito Olímpico”, também o Senhor queria que o fogo, especialmente do holocausto, ficasse aceso sempre no tabernáculo: “Mantenha-se o fogo continuamente aceso no altar; não deve ser apagado” (Lv 6.13).

Podemos, sem medo de heresias, comparar a presença do Espírito Santo em nós como um fogo de Deus que aquece nossa alma. Aleluia! Sem esse fogo, sem essa presença viva do Senhor em nossas vidas, sem o fruto e dons do Espírito Santo, não podemos nem viver e nem desempenhar um serviço digno diante do altar do Senhor!

### 2. FESTA DA CONFRATERNIZAÇÃO

Esse é o “Espírito Olímpico”: povos de todas as nações, de várias etnias, de uma diversidade de culturas, costumes, religiosidade, sistemas de governo, poder econômico, etc. Todos juntos, irmanados e convivendo pacificamente em torno dos jogos. Infelizmente, este “Espírito Olímpico” da amizade, confraternização e respeito é violentado por atitudes radicais de homens sem amor ao próximo. Em 1972, em Munique, na Alemanha, a delegação israelense sofreu um atentado que culminou com a morte de dezessete pessoas: seis treinadores israelenses, cinco atletas

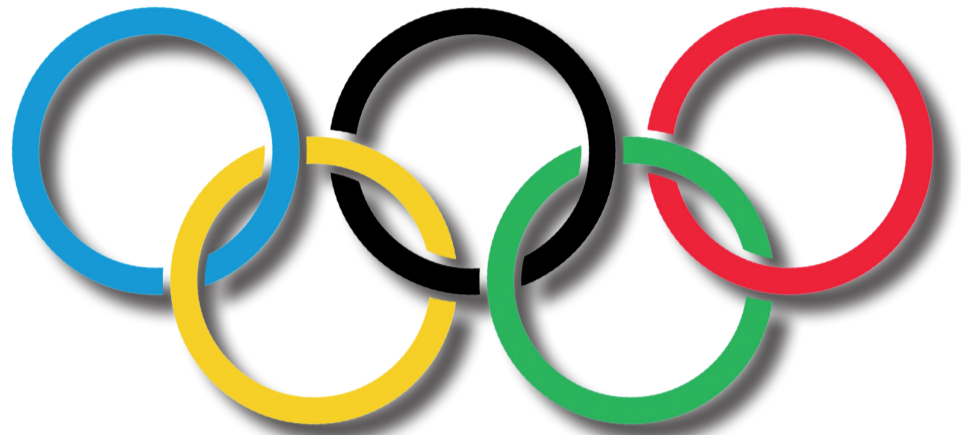

israelenses, cinco membros do Setembro Negro e um policial da Alemanha Ocidental. (“Setembro Negro”: grupo terrorista palestino).

Nem a religião supera o esporte na questão de unir pessoas tão diferentes em torno de algo que se torna comum. Talvez a música consiga a mesma façanha, mas não como os “Jogos Olímpicos”. A Igreja é lugar de confraternização. Onde as pessoas buscam o interesse de todos e não o seu interesse particular. O individualismo, o egoísmo, o interesse pessoal, devem ficar em segundo plano. O que rege a Igreja é o bem comum (At 2.42-47). Abençoar e ser abençoado. O coletivo deve prevalecer sobre o individual.

Jesus não veio para fazer sua vontade. Sua vontade era que o Pai o livrasse do “cálice de sangue”, do sofrimento da cruz. Jesus não teve prazer em sofrer na cruz. Ele o fez por amor aos seus discípulos, à humanidade e em obediência às ordens do Pai. Vamos imitar o Mestre? Vamos considerar os outros superiores a nós? “Nada façam por ambição egoísta ou por vaidade, mas humildemente considerem os outros superiores a si mesmos.” (Fp 2.3)

### 3. VIDA DISCIPLINADA

Como pensar num atleta olímpico sem uma vida disciplinada? Paulo diz: “Todos os que competem nos jogos se submetem a um treinamento rigoroso, para obter uma coroa que logo perece; mas nós o fazemos para ganhar uma coroa que dura para sempre.” (1Co 9.25)

Essa coisa de jogos é antiga mesmo. Já nos tempos antigos, em Roma, havia jogos e seus competidores. Paulo destaca a frase: “**treinamento rigoroso**”. É isso que todo atleta olímpico vive por anos em sua vida. Dormir cedo, acordar cedo, treinar bastante, alimentar-se bem e depois repetir esta tarefa por muitos dias. Lógico que o corpo precisa de uma folga, e os atletas sabem dosar isso também. Sem falar do acompanhamento médico, psicológico, nutricional e tantos profissionais

que acompanham e trabalham pela carreira do atleta.

Irmãos e pastores, assim é também na vida cristã e na carreira ministerial. Esta disciplina, na vida de oração, no estudo da Palavra de Deus, em manter um altar pessoal de adoração e na comunhão fraternal é desafio e precisa ser mantido com perseverança.

Paulo diz que nossa coroa dura para sempre. Ouvimos do pastor Jorge Gonçalves (IBI Fazendinha - Curitiba), em mensagem no café da manhã de comunhão dos pastores e obreiros em Curitiba e arredores (abril 2016), a seguinte frase: “**Não perca a sua salvação!** Não deixe que as lutas e problemas ministeriais afastem você do Senhor”. Você conhece algum pastor que está longe dos caminhos do Senhor? Você conhece algum soldado de Cristo ferido, magoado, decepcionado com as pessoas? Vamos orar por estes e ajudá-los a permanecerem firmes na esperança da salvação!

### CONCLUSÃO

A vida nos apresenta uma carreira a ser percorrida. É como se fosse uma corrida. Não podemos acelerar demais no início com o risco de perdermos o fôlego no final. Importa começar a corrida bem e terminar bem, e isso, sempre, com a ajuda de nosso Deus.

Nessa carreira, é preciso observar a VIDA DISCIPLINADA; é preciso saber que não corremos essa corrida sozinhos. Temos irmãos em Cristo que nos ajudam nessa caminhada. Temos uma comunidade FRATERNAL. Aleluia.

Por fim, temos uma CHAMA DE FOGO da presença de Deus que arde em todo nosso ser. Que assim seja. Acenda e renova tua chama em nós, ó Senhor!

Nova c/c UMBI:  
Bradesco  
Ag.: 2917-3 /  
c/c: 21409-4





# 40 dias de Jejum e Oração



**CONVENÇÃO DAS IGREJAS  
BATISTAS INDEPENDENTES**  
Gestão 2016-2018



- 1** - Pela diretoria da CIBI;  
2 - Pelo presidente. (Pr. Elíser Corrêa de Souza);  
3 - Pela Equipe do Centro Administrativo;  
4 - Pelo crescimento da CIBI
- 2** - Pela Secretaria de Missões  
2 - Pelos campos Missionários no Brasil e no exterior  
3 - Pelos missionários da CIBI e das Regionais
- 3** - Ore pelos cristãos nominais; que haja avivamento.  
2 - Para que os cristãos nominais tenham sede e fome da Palavra de Deus.  
3 - Ore pelo batismo no Espírito Santo
- 4** - Pela diretoria da Editora  
2 - Pelo Jornal Luz nas Trevas  
3 - Pela Revista da Escola Dominical
- 5** - Pela Diretoria do STBI  
2 - Pelos professores dos seminários em todo o Brasil  
3 - Pelos STBI's em todo o Brasil;  
4 - Pelos vocacionados que estão estudando.
- 6** - Pela Diretoria da CIBIERSG – Rio Grande do Sul  
2 - Pelos campos missionários no RS  
3 - Pelas igrejas, pastores e crentes no RS
- 7** - Pela Diretoria da CIBIESC – Santa Catarina  
2 - Pelos campos missionários em SC  
3 - Pelas igrejas, pastores e crentes em SC
- 8** - Pela Diretoria da CIBIPAR – Paraná e Mato Grosso do Sul  
2 - Pelos campos missionários no PR e MS  
3 - Pelas igrejas, pastores e crentes no PR e MS
- 9** - Pela Diretoria da CIBIESP – São Paulo  
2 - Pelos campos missionários em SP  
3 - Pelas igrejas, pastores e crentes em SP
- 10** - Pela Diretoria da CIBIERJ – Rio de Janeiro  
2 - Pelos campos missionários no RJ  
3 - Pelas igrejas, pastores e crentes no RJ
- 11** - Pela Diretoria da CIBIMINAS – Minas Gerais  
2 - Pelos campos missionários em MG  
3 - Pelas igrejas, pastores e crentes em MG
- 12** - Pela Diretoria da CIBIES – Espírito Santo  
2 - Pelos campos missionários no ES  
3 - Pelas igrejas, pastores e crentes no ES
- 13** - Para que o Senhor envie novos crentes para a igreja  
2 - Pelo discipulado destes novos crentes  
3 - Pelo testemunho dos crentes em geral.
- 14** - Pela Diretoria da CIBIRN – Rio Grande do Norte  
2 - Pelos campos missionários no RN;  
3 - Pelas igrejas, pastores e crentes no RN
- 15** - Pela Diretoria da CIBIEG – Goiás  
2 - Pelos campos missionários em GO  
3 - Pelas igrejas, pastores e crentes em GO
- 16** - Pela Diretoria da CRIBI-BC (Brasil Central) – Distrito Federal; Goiás, Minas Gerais, Tocantins e Bahia.  
2 - Pelos campos missionários da CRIBI-BC  
3 - Pelas igrejas, pastores e crentes da CRIBI-BC
- 17** - Pela Diretoria da CIBIAR – Amazônia e Roraima  
2 - Pelos campos missionários da CIBIAR  
3 - Pelas igrejas, pastores e crentes da CIBIAR
- 18** - Pela Região Norte – Pará e Amapá  
2 - Pelas igrejas no Pará – Altamira e congregações;  
3 - Pela plantação da IBI em Belém;  
4 - Pelas IBIs em Macapá
- 19** - Pela Diretoria da CIBIMAT – Mato Grosso e Rondônia  
2 - Pelos campos missionários no MT e RO  
3 - Pelas igrejas, pastores e crentes no MT e em RO
- 20** - Pela Diretoria da CIBICE – CE, PI, MA  
2 - Pelos campos missionários no CE, PI, MA  
3 - Pelas igrejas, pastores e crentes no CE, PI, MA
- 21** - Pela Diretoria da CIBI-PB – Paraíba  
2 - Pelos campos missionários na PB  
3 - Pelas igrejas, pastores e crentes na PB
- 22** - Pela Diretoria da CIBIPE – Pernambuco  
2 - Pelos campos missionários em PE;  
3 - Pelas igrejas, pastores e crentes em PE
- 23** - Pela Diretoria da CIBISA – Alagoas e Sergipe  
2 - Pelos campos missionários em AL e SE  
3 - Pelas igrejas, pastores e crentes em AL e SE
- 24** - Pela Diretoria da CRIBI-BA - norte da Bahia  
2 - Pelos campos missionários da CRIBI-BA  
3 - Pelas igrejas, pastores e crentes da CRIBI-BA
- 25** - Pela Diretoria da CIBISBA – sudoeste da Bahia  
2 - Pelos campos missionários da CIBISBA  
3 - Pelas igrejas, pastores e crentes da CIBISBA
- 26** - POR AVIVAMENTO NA SUA IGREJA!  
2 - Por renovo e novos membros nas nossas igrejas;  
3 - Pelo crescimento da sua igreja local
- 27** - Pela diretoria da CIBILA (Igrejas de Língua Alemã)  
2 - Pelas igrejas da CIBILA (RS, SC, PR e MT).  
3 - Pelo plantação de novas igrejas em regiões onde há grupos étnicos alemães;
- 28** - Ore pelos povos indígenas brasileiros  
2 - Ore pelos obreiros que estão nestas missões.  
3 - Pelos derramar do Espírito Santo entre os indígenas
- 29** - Pela Diretoria da UMBI e Seccionais  
2 - Pelos fortalecimento dos ministérios pastorais  
3 - Pelas famílias pastorais
- 30** - Pela Diretoria da Junta Feminina Nacional Fem. das Regionais  
3 - Pelas mulheres batistas independentes
- 31** - Pela melhoria na renda dos crentes batistas independentes;  
2 - Pelo aumento dos dízimos e ofertas nas igrejas  
3 - Pela fidelidade das igrejas nos dízimos e ofertas
- 32** - Pela Diretoria da MOBI  
2 - Por uma estratégia contextualizada para alcançar os jovens e adolescentes  
3 - Pelo Mobiliza 2013
- 33** - Pelas igrejas Batistas Independentes no Acre  
2 - pela unidade e integração destas igrejas ao restante do Brasil  
3 - Pelo sustento e abertura de novas igrejas
- 34** - Pelas pessoas do seu relacionamento  
2 - Pelas autoridades brasileiras;  
3 - Pela mídia (rádio, TV, jornal, etc)  
4 - Por um grande avivamento espiritual
- 35** - Pela diretoria da FEPAS  
2 - Pelos projetos sociais em todo o Brasil;  
3 - Pelos gestores dos projetos sociais;
- 36** - Ore pelos Muçulmanos;  
2 - Pelos missionários que trabalham na janela 10x40  
3 - Pelas igrejas, pastores e crentes no mundo árabe e islâmico.
- 37** - Ore pelos hindus  
2 - Pelos missionários que trabalham entre os hindus  
3 - Pelas igrejas, pastores e crentes na Índia e alguns países da Ásia que praticam o hinduísmo.
- 38** - Ore pelos budistas  
2 - Pelos missionários que trabalham entre os budistas  
3 - Pelas igrejas, pastores e crentes no Japão e países da Ásia que praticam o budismo.
- 39** - Ore pela liderança da sua Igreja Local  
2 - Peça ao Senhor o renovo espiritual e união  
3 - Que a Igreja seja relevante na cidade
- 40** - Pelo Ministério com Casais;  
2 - Pelas famílias pastorais  
3 - Pelas crescimento das nossas igrejas em todo o Brasil;

**Campanha 2016: início em 04 julho e término em 12 de agosto**

Utilize essa página para divulgação no mural da igreja.